Otro Domingo Para Recordar: River-Boca

• Inform. págs. 10-11

GANO CHICAGO Y SE ALEJO DE QUILMES

Lanús Derrotó a Berazategui y Está a un Paso del Ascenso

Chavarría rechaza con violencia el centro peligroso del granate Nigretti. Lanús acaricia el sueño, está muy cerca de la "B". (Págs. 8-9).

Gáspari desde el piso conecta, a pesar del intento de Bernárdez, y logra el segundo gol de Quilmes. El equipo cervecero tuvo en Español un durísimo rival que lo hizo bajar de la punta. (Págs. 8-9).

DESDE MAÑANA NUEVO GOLPE AL BOLSILLO

• Inform. pág. 4

crónica
FIRME JUNTO AL PUEBLO
6ª EDICION DE LA NOCHE
EL DIARIO DE MAYOR CIRCULACION EN EL PAIS
AÑO XIX - BUENOS AIRES, SABADO 31 DE OCTUBRE DE 1981 - Nº 6.124 - $ 3.000
RECARGO VIA AEREA $ 100

Estremecen Detalles del Crimen de la Joven Raptada en Córdoba

• Inform. pág. 6

UN MUERTO Y NUMEROSOS HERIDOS POR TEMPORAL; CORTES DE LUZ Y TELEFONOS

• Inform. pág. 2

TEMPORAL DE LA MUERTE

•Destrucción y Víctimas por Ciclón en Zárate

ZARATE, Buenos Aires, 31 (De nuestro corresponsal).— Recién al promediar la tarde, la población de Zárate comenzó a salir del estupor causado, masivamente, por el violento fenómeno meteorológico que la azotó salvajemente en las últimas horas, al extremo de que hubo un muerto, numerosos heridos y lesionados y cuantiosos daños materiales. Una mezcla de vientos furiosos y una lluvia cuya intensidad pocos recuerdan en esta ciudad, arreció durante casi una hora al atardecer de la víspera y continuó con intervalos, en horas de la madrugada, hasta sumir a los habitantes del centro y de los barrios periféricos en un lógico estado de temor, acentuado por el hecho de que numerosas viviendas se anegaron, se cortó el suministro de energía eléctrica y también quedaron incomunicados los teléfonos.

Gráficamente, hoy decía Rosa Ledesma de González, una antigua vecina de Zárate, al resumir sus impresiones: "fue algo tremendo... parecía que el cielo se desplomaba sobre nosotros. Tuve miedo y como yo, mucha gente. Temimos lo peor, es decir, muchas víctimas, porque nadie parecía recordar nada igual. Llamamos a los bomberos y nos dijeron que no daban abasto para, acudir en auxilio de quienes pedían ayuda; lo mismo sucedía con la policía. Finalmente, tras una noche terrible, hoy volvió la calma, si bien no la energía eléctrica".

● ELECTROCUTADO

En un barrio del norte de la ciudad, un hombre pereció electrocutado al caer pesadamente a tierra un poste de cemento, que sostenía un cable de alta tensión. Milagrosamente, al desplomarse sobre su vivienda, no hubo otras víctimas fatales, debido a que su esposa e hijos, en ese momento, se hallaban en la casa de un familiar, en otro lugar de Zárate. Los daños en la vivienda fueron cuantiosos, virtualmente totales.

El panorama era, en cierto momento, sobrecogedor, porque ante la anegación de muchas casas y no obstante la intensidad de la lluvia, muchas personas salían a la calle, en demanda de auxilio

La grave situación de emergencia se prolongó durante horas que parecieron interminables para los habitantes de esta vieja ciudad bonaerense, hasta que las luces del nuevo día trajeron una sensación de alivio.

"La falta de energía eléctrica, que sumió a Zárate en una oscuridad total —recordó hoy otro vecino, Juan Paredes, de 55 años— contribuyó poderosamente a crear alarma y hasta miedo... Es tremendo afrontar una situación semejante, por lo imprevista... Parecía que hubiéramos quedado abandonados de la mano de Dios. Y para peor, al no funcionar después los teléfonos, quedamos incomunicados totalmente".

El tránsito sufrió agudamente los efectos del tremendo fenómeno meteorológico y la vida de la ciudad se alteró completamente, en sus diversas manifestaciones. Los bomberos informaron que no contaron con los elementos necesarios para realizar todas las acciones de auxilio que se les solicitaban y lo mismo sucedía con el personal policial.

Pero también fue serio el quedarse sin la emisión de las radios locales, que debieron suspender sus programas por no tener energía. Finalmente, en el hospital local se crearon problemas serios por el apagón, en especial en lo relacionado con la atención de los enfermos graves. Hubo corridas y algunas escenas que resultaron verdaderamente dramáticas, hasta que lo peor pasó.

La incomunicación de Zárate "con el exterior" se mantuvo durante la jornada de hoy, si bien las autoridades locales afrontaron la emergencia solicitando la cooperación del gobierno provincial. "Pero —significóse a CRONICA— todo pudo haber sido aún más grave, si la violencia de los vientos y el agua combinada no cedía..."

Serios Inconvenientes Causó el Aguacero en Esta Capital y el Gran Buenos Aires

Después del Tremendo Calor, la Tormenta dio un Pequeño Respiro

La tórrida jornada de la víspera, en la que la columna de mercurio trepó al borde mismo de los 33 grados, culminó con una lluvia torrencial que si bien trajo alivio a la mayoría de los agobiados habitantes de la metrópolis, produjo, en cambio, una serie de graves inconvenientes a otros, por obra de las inundaciones y de los cortes de energía y de teléfonos que se produjeron en amplios sectores de la Capital Federal y del Gran Buenos Aires.

Cuando a las 6.10 el termómetro marcó 23 grados, y la humedad ambiente registró un 89 %, todo hacía temer un día "difícil"; por si no bastaran los pronósticos del Servicio Meteorológico Nacional, ahí estaban los amenazantes nubarrones deslizándose ominosamente por el cielo porteño.

A las 14, una modesta llovizna aplacó el fuego de las calles, pero recién a partir de las 19 la tormenta fue conformándose al compás de relámpagos y truenos para desatarse con todo vigor después de la medianoche.

En la mañana de hoy, el Servicio Meteorológico calculó en 54.5 milímetros la cantidad de agua caída desde la víspera, un registro realmente excepcional que hubiera sido bienvenido en las zonas agrarias afectadas por la sequía.

Como es natural, el diluvio provocó un moderado descenso de la temperatura pero, como contrapartida, se tradujo en inundaciones y cortes de energía.

● SEGBA NO CONTESTA

Los cortes eléctricos se manifestaron en distintas barriadas capitalinas, pero principalmente afectaron a Villa Crespo, Caballito y Almagro, Mataderos y Floresta, con la consiguiente desorganización del tránsito automotor a raíz del no funcionamiento de los semáforos.

Los usuarios vieron complicado aún más el panorama ante el hecho de que los teléfonos en los cuales SEGBA recibe los avisos de falta de energía, se desconectaron también por efectos de la lluvia, disponiendo la empresa un dispositivo de emergencia para recibir las quejas de sus clientes.

De tal manera, los usuarios privados de energía residentes en la zona céntrica, deben llamar al teléfono 23-9090; los de zona sur, al 922-7874; zona norte, 854-1761 y zona oeste, 67-1478.

Por su parte, el Cuartel Central de Bomberos estimó como "leves" las consecuencias del temporal, y dijo no haber recibido llamados de urgencia de importancia. Destacó, sin embargo, el producido a las 3.10 de hoy cuando una usina Parker debió suministrar energía al Hospital Italiano.

● INUNDACIONES

La zona sur del Gran Buenos Aires fue la más castigada por las inundaciones provocadas por la intensa precipitación de la madrugada.

La lluvia trajo también sus problemas, como la inundación en algunos sectores de la Boca. El agua llegó al interior de las viviendas.

Las calles Leandro Alem y Estévez, en el Dock Sud, llegaron a tener hasta medio metro de agua, y los vecinos tuvieron que ponerse a la tarea de desagotar sus viviendas a fuerza de baldes.

Carlos Ramón Pivot, de 8 años, no se mostraba quejoso. CRONICA lo sorprendió jugando con barquitos de papel en medio de una calle que era como un río. "Con mi hermanito jugamos cuando llueve, porque aquí se inunda siempre", explicó.

Las intersecciones de Gaboto y Billinghurst, Madrid y Alem, De Benedetti y Estévez, eran como un estuario, y las líneas de colectivos levantaban grandes olas a su paso arrojando el agua contra las viviendas. La oficina de Correos y Telégrafos, en De Benedetti 1226, debió suspender la atención al público cuando el líquido elemento cubrió 15 centímetros el nivel del piso.

En Avellaneda, se inundó el sótano del local de la Dirección General Impositiva, provocando daños en las computadoras y en los archivos de la repartición. Desde las 3 de la madrugada trabajan en el lugar una autobomba con siete hombres y dos motobombas tratando de evacuar el agua, que pone en peligro los cimientos del edificio

PALERMO SE QUEDO SIN TELEFONOS

La precipitación pluvial no perdonó al servicio telefónico, que se vio afectado seriamente al socavar las aguas una cámara subterránea provocando la incomunicación de los teléfonos de la zona norte de la Capital.

ENTel hizo saber esta mañana que, con motivo de la intensa lluvia de las últimas horas, se produjo un derrumbe en el túnel de cables telefónicos de la cámara ubicada en Santa Fe y Bonpland, en el barrio de Palermo.

El hecho afecta, casi en su totalidad, las comunicaciones de la central "Golf", ya que se vieron afectados por averías cinco cables de 1.800 pares y otros dos, de 2.400 pares.

Con tal motivo, las centrales 771, 772, 773 y 774, según lo informado por la empresa estatal, operan en forma reducida, tanto en las comunicaciones de entrada como de salida. Las reparaciones se iniciaron en las primeras horas de hoy, y no se estimó el tiempo que demandarán.

Prohibieron Tema de Roberto Carlos

El popular cantante brasileño Roberto Carlos, y su tema "Se busca" han ingresado al últimamente muy mentado rubro de los "prohibidos", según una reciente disposición oficial emanada del Comité Federal de Radiodifusión (COMFER). La citada prohibición tendrá vigencia en todas las radioemisoras del país, a donde ha llegado la correspondiente comunicación para que cese en forma absoluta su difusión.

Por su parte, el titular del COMFER, general Rodolfo Feroglio, en torno al controvertido caso de "Cambalache", el clásico tango de Enrique Santos Discépolo, reiteró que sobre esta composición musical no pesa prohibición alguna, "ni escrita ni sugerida". Añadió Feroglio que "Cambalache" no figura "en ninguna lista.

TIEMPO

MAXIMA: A las 12 horas

26°5

MINIMA: 19°8 a las 5.45 hs. Humedad: 70%. **Pronóstico:** Parcialmente nublado y precipitaciones aisladas, bajando la temperatura.

BANCO CENTRAL DE LA REPUBLICA ARGENTINA

Informa

Que a partir del 31/10/81 sus teléfonos Nros.:

40-0181 pasará a ser 393-0021
40-0161 pasará a ser 393-1042
40-0171 pasará a ser 394-0073
49-5431 pasará a ser 394-7031
49-5426 pasará a ser 394-7626
49-5411 pasará a ser 394-8441
49-8421 pasará a ser 394-9021
49-8431 pasará a ser 394-9031

Vamos... Minguito, Todavía

Juan Carlos Altavista, el popular **"Minguito"**, se reponía hoy satisfactoriamente, sin ningún problema, descansando en su domicilio, de la leve afección que padeció en un ojo y que determinó que en la víspera no asistiera a la presentación de su libro "Pa' entenderme mejor", un "buscabulario" lunfardo con 1.200 disparatadas definiciones que, sobre el idioma, hace el actor. Pelegrino Salcedo, libretista radial de "Minguito", disculpó su ausencia en dicha presentación, significando que nada de cuidado, no obstante, acontecía con él.

Esta mañana, CRONICA estuvo en el domicilio de Juan Carlos Altavista, siendo nuestro redactor cordialmente atendido por su esposa. Le dijimos que se hablaba de una intervención quirúrgica, y ella respondió: "No es para tanto... Mi marido, por un orzuelo, tuvo dificultades en la visión de un ojo, pero atendido por su médico personal, se le hizo un pequeño corte y ahora descansa. El sábado para él es un día que le dedica a "no hacer nada", tras la semana de intenso trajín".

Explicó que una leve infección había "complicado" un poco la situación, pero ahora ya todo ha sido superado, apreszándose el actor ha reaparecer en la próxima semana. Cuando nos alejamos de la casa de Minguito, todavía este dormía, disfrutando de su jornada de total descanso...

ECHAN A YERBATEROS SIN PAGARLES LOS SUELDOS

Los trabajadores de "Yerba Mate Manola" quedaron en la calle sin haber cobrado sus sueldos, así como tampoco indemnización, preaviso, aguinaldo, vacaciones y salario familiar. La empresa, perteneciente a Francisco Pedro Bardi, tampoco hizo los aportes correspondientes a la obra social y sindicales no girándolos a la Federación y al Sindicato de la Alimentación y perjudicando, de este modo, los servicios sociales.

La denuncia del cierre de esta empresa fue hecha por la comisión directiva del Sindicato de Alimentación, filial Buenos Aires. La mayoría del personal despedido contaba con una antigüedad de 20 años.

● HORAS EXTRAS SUSPENDIDAS

Asimismo, la organización gremial informó que fueron suspendidas las horas extras en la mayoría de los establecimientos yerbateros chicos y solamente se abonan los salarios que se establecen en las planillas del Ministerio de Trabajo. En cuanto a la jornada laboral, aclararon que se está aplicando la reducción de horas no llegando a cumplirse la jornada mínima de 48 horas semanales.

"Esta política de miseria sumerge a los trabajadores de esas fábricas en un callejón sin salida, dado que la situación se hace cada vez más caótica y de difícil diágnóstico" —sostuvieron los dirigentes gremiales—.

● ELECCIONES

El 5 y 6 de noviembre próximo se efectuarán elecciones para la renovación de la comisión directiva del Sindicato Obreros Marroquineros.

El acto electoral se realizará en la sede central de esa organización, Belgrano 4089. Los afiliados deberán presentar el carnet sindical

MALESTAR EN TRANSPORTES

AMARGURA TEXTIL

Claman por los Desocupados

Con motivo de haberse celebrado recientemente el "Día del Obrero Textil", los miembros del último consejo directivo de la Asociación Obrera Textil (AOT) dieron a conocer una declaración solidaria para con sus compañeros de gremio, de quienes dice el documento que "soportan con dignidad y fortaleza los embates de una política económica que sumerge a sus hogares día a día, en muchos casos con la desocupación y el hambre".

Firman la declaración los dirigentes Angel Abasto y Horacio Mónaco, los que en otro párrafo expresan que "la expulsión de la mano de obra que realiza la industria en los últimos años le representó al gremio textil, a partir de marzo de 1976, cerca de 60.000 despidos, mientras que los casi 60.000 en actividad están sufriendo suspensiones y reducciones de jornadas laborales, y los salarios en su lento y penoso ascenso no alcanzan el vertiginoso e incesante aumento del costo de la vida.

Continúa la declaración de los textiles, manifestando que "no existe otra alternativa para los trabajadores que la continuidad del retroceso salarial cuyo poder adquisitivo no cubre ya las más mínimas necesidades de una familia, mientras que las asignaciones establecidas por planes de productividad fueron totalmente absorbidas por el sistema de aplicación de los aumentos".

Ferroviarios Rechazan Reformas y la UTA Reclama Aumentos

Mientras La Fraternidad expresaba su rechazo al reciente Decreto 1.717, que autoriza a introducir modificaciones en las Convenciones Colectivas de Trabajo, filiales de la Unión Tranviarios Automotor, gremio que nuclea a los conductores de ómnibus de pasajeros, se declaraban en estado de alerta ante el exiguo incremento de salarios otorgado al sector.

La comisión directiva de La Fraternidad fundamentó su rechazo al Decreto 1.717, porque "está dirigido a imponer nuevamente arbitrarias reformas a los convenios colectivos" y por ser un "nuevo intento de avasallamiento de los derechos de los trabajadores".

El comunicado, que lleva la firma del titular de la organización, Luis Etchezar, sostiene que "si fuese intención del gobierno ser ecuánime y, de alguna manera, dar soluciones que atiendan a los intereses de las partes patronal y obrera, no insistiría en implantar este sistema fundado en el Decreto 976 y dirigido a aplicar la Ley 21.476, porque ambas disposiciones solo han servido para cometer injusticias, desequilibrando las relaciones laborales en perjuicio de los trabajadores".

Además La Fraternidad afirma que "no puede aceptar este nuevo intento de avasallamiento de los derechos de los trabajadores, bajo la excusa de eliminar privilegios que no son tales, sino justas condiciones laborales y profesionales que otros sectores de la Nación gozan sin cuestionamientos".

"Lo que corresponde para demostrar que realmente se gobierna para el interés común, es sancionar una norma legal que permita a los trabajadores canalizar sus inquietudes con garantías propias de un estado de derecho, condición que la Ley 14.250 contempla", expresa el documento gremial.

● ESTADO DE ALERTA

Trabajadores del transporte automotor de pasajeros, nucleados en filiales de la Unión Tranviarios Automotor (UTA) de las zonas norte, oeste y sur del Gran Buenos Aires, se declararon en estado de alerta en señal de protesta por la exigua actualización de los salarios de los conductores.

Portavoces sindicales formularon severas críticas contra "actitudes" de las autoridades oficiales de Transporte y Trabajo, afirmando que a causa de aquéllas "se dilatan los reclamos obreros favoreciéndose a la patronal" y que "el trabajador se ve sometido a arbitrariedades sin poder protestar en forma válida, causándose así una situación que tiende a desvirtuar nuestra organización gremial".

En relación con el tema de la actualización salarial, afirmaron que "el supuesto 25% que se pretende hacer figurar como aumento, es en realidad solo un 7%, porque absorbieron en el mismo el 18% que las empresas ya nos otorgaban en concepto de flexibilidad o premio a la producción, y de ese 7% las empresas solo aportan el 2%, porque el 5% restante ya se lo dio el gobierno".

Agregaron que "en momentos en que la inflación se encuentra en el orden del 10% mensual, nos parece una humorada trágica esta situación".

Los voceros gremiales citaron como ejemplo que antes del último aumento, un trabajador del transporte cobraba 1.960.350 pesos, y que con el presente aumento del 25% percibe en la actualidad 2.117.800 pesos.

SIGUEN LAS SUSPENSIONES EN EL AREA METALURGICA

Un nuevo conflicto laboral se ha venido a sumar a los muchos que registra la estadística de la seccional Capital de la Unión Obrera Metalúrgica (UOM), originados todos en medidas patronales de suspensión y despidos.

Esta vez se trata de la empresa Fanal Simplex, sita en la calle Roosevelt 5749, de esta capital, cuyos directivos resolvieron aplicar una suspensión de 15 días a la casi totalidad de la dotación empleada.

El cese de actividades afectará a 120 operarios de los 150 que ocupa el establecimiento, comprendiendo a personal obrero y administrativo.

La patronal fundamentó la decisión en "falta de trabajo por causas ajenas a su voluntad", y por lo tanto anunció que no pagará retribución alguna a los afectados por la suspensión.

La comisión interna de la fábrica puso de manifiesto "su angustia por la apremiante situación que los ha afectado profundamente, llevando la miseria al seno de sus hogares".

Por su parte, voceros de la seccional Capital de la UOM expresaron que el caso de la empresa Fanal Simplex ", es uno más de los que se vienen sucediendo a diario y que demuestran que las únicas víctimas de la recesión son los trabajadores", y destacaron asimismo que los hecho son denunciados ante la autoridad laboral aunque "con pocas esperanzas de encontrar justicia".

De todos modos, la organización sindical iniciará gestiones para paliar la angustiante situación por la que atraviesan 120 familias.

DURA CRITICA DE LOS GARAJISTAS

Una severa crítica contiene un documento dado a publicidad por la "Agrupación Nacional 9 de Julio", que nuclea a trabajadores de estaciones de servicio, garajes y playas de estacionamiento, respecto de la actuación del dirigente gremial Alberto Fernández (secretario general del SOESGYPE), al cual le preguntan "qué hicieron para defender las fuentes de trabajo ante despidos y suspensiones". Asimismo la nota cuestiona la labor del resto de la comisión directiva del sindicato, acerca del problema salarial y las condiciones insalubres de trabajo. Finalmente le niegan el derecho a Fernández de criticar a los dirigentes de la CGT y 62.

VOLKSWAGEN: LA COMISION INTERNA AVALA A LA CGT

La comisión interna de Volkswagen adherida al Movimiento Nacional de Unidad Automotriz hizo llegar su aval a la CGT (regional La Matanza). Los integrantes de la agrupación, Lista Verde que orienta José Rodríguez enviaron una nota a los dirigentes de la Confederación General del Trabajo en la que les hacen llegar "nuestro aval solidario en todas las gestiones que en defensa de los trabajadores del partido de La Matanza lleva a cabo la central obrera".

En la nota expresan "sabemos que ustedes conocen perfectamente los padecimientos que estamos soportando los trabajadores mecánicos, con la ola de suspensiones masivas y despidos sin igual en nuestra industria".

"Por ello, —señalan más adelante— a la par de solidarizarnos por la defensa de la fuente de trabajo, los instamos a continuar por ese camino que no es más fácil, pero sí, el único que podemos emprender en la lucha por la supervivencia como argentinos trabajadores".

Finalmente manifiestan que "no ahorren esfuerzos para lograr la unidad del movimiento sindical, única herramienta que tenemos los trabajadores para enfrentar los graves problemas que nos acosan y al cual se pretendió destruir ".

● NUEVA EMPRESA PAPELERA

Una nueva planta de la firma Celulosa Puerto Piray se instalará en Misiones. Ocupará a 2.000 personas y comenzará a producir en 36 meses. El proyecto demandará una inversión de 715 millones de dólares y para financiarlo se cuenta con créditos.

HOY DESDE EL COLON

Una noche de arte singular desde el Teatro Colón.
En escena FERNANDO BUJONES y CYNTHIA GREGORY del American Ballet Theatre de Nueva York.
Con el cuerpo estable de nuestro primer coliseo bailan "El Grand Pas Classique", "Diana y Acteon" y "Pulsaciones".
OTRO GRAN APORTE CULTURAL DE LA TELEVISION ARGENTINA.

HOY 22.30 ATC EL ESTILO DEL FUTURO

DESDE MAÑANA EL QUE NO PROTESTA ES UN "SANTO"

OTRA LLUVIA DE AUMENTOS

Casi al mismo ritmo con que subió la temperatura ambiente, lo hicieron también las tarifas de los servicios públicos, agregando un nuevo agobio a la empobrecida economía popular. El Ministerio de Obras y Servicios Públicos, en un esfuerzo por endulzar el mal trago, dijo en un comunicado que los aumentos anunciados en la víspera, "resultan reducidos" debido a la declinación que exhibe el ritmo de incremento del índice de precios.

Sea como sea, a partir de mañana, el suministro de energía eléctrica se encarecerá un 8%, el servicio telefónico en un 7,5%, el de gas en un 9,5% y Obras Sanitarias en un 7%.

Con respecto a electricidad y gas, los cuadros tarifarios incluyen la decisión de congelar hasta el 31 de diciembre próximo los incrementos para los consumos domiciliarios de hasta 200 kilovatios - hora y 60 metros cúbicos, respectivamente.

● AUTOTRANSPORTE

El aumento en el precio de los boletos del autotransporte público de pasajeros, que comprenden a las líneas urbanas, de media y larga distancia, comenzarán a regir a partir del primer minuto de mañana.

Las líneas suburbanas con recorrido en Capital Federal y extensión hasta el Gran Buenos Aires aplicarán el siguiente cuadro tarifario: hasta 3 km., 1.500 pesos; de 3 a 6 km., 1.500; de 6 a 9 km., 2.000; de 9 a 18 km., 2.900; de 18 a 36 km., 3.500. De este nuevo ordenamiento se desprende la extensión del boleto mínimo de 1.500 pesos hasta una distancia de 6 kilómetros. El boleto escolar seguirá costando 600 pesos.

Para media distancia, algunos ejemplos de la nueva tarifa son los siguientes: Constitución - Cañuelas, 13.100 pesos; Constitución - La Plata, 11.400 pesos; Plaza Once - Luján, 13.900 pesos. En larga distancia tomando como punto de partida a Buenos Aires: a Rosario, 82.000 pesos; a Mar del Plata, 109.000 pesos; a Córdoba 188.000 pesos.

● TRENES

Por su parte, el boleto mínimo para los trenes suburbanos pasará a costar 2.900 pesos, mientras que el valor máximo para esa categoría ascenderá a 5.400 pesos. El nuevo cuadro responde a los siguientes ejemplos: Once - Morón, 2.900 pesos; Lacroze - Rubén Darío, 2.900 pesos; Constitución - La Plata, 7.400 pesos; Retiro - San Isidro, 2.900 pesos; Retiro - José C. Paz, 5.400 pesos.

Las tarifas correspondientes a larga distancia sufrieron un incremento global del 7%, en tanto que las de carga lo hicieron en un 6%.

● EN BUENOS AIRES

El transporte colectivo que opera en zonas urbanas de la provincia de Buenos Aires, con excepción de los partidos de La Plata, Berisso y Ensenada, tendrá un cuadro tarifario que oscilará entre 1.500 pesos para la sección de 3 kilómetros, hasta los 3.300 Pesos para recorridos de 27 a 51 kilómetros.

En jurisdicción de La Plata, Berisso y Ensenada, el boleto mínimo se mantendrá en 1.500 pesos para 3 kilómetros, y el máximo en 3.700 pesos para secciones de 18 a 30 kilómetros.

La tarifa nocturna única se fijó en 2.800 pesos, el boleto escolar en 600 pesos, y el estudiantil en 1.300 pesos.

● SUBTERRANEOS

La empresa Subterránneos de Buenos Aires no informó sobre el aumento de la ficha, pero se supone que a partir de mañana la misma costará 1.500 pesos. Por lo pronto, en las estaciones de la línea se restringe la venta de las mismas por lo que se deduce que el incremento comenzará a operarse a la medianoche.

ASI COSTARA VIAJAR

Autotransporte-Capital Federal	Actual	Desde mañana
0 a 12 kilómetros	$ 1.400	$ 1.500
Más de 12 kilómetros	" 1.900	" 2.000
Suburbanas		
0 a 3 Km.	" 1.400	" 1.500
3 a 6 Km.	" 1.500	" 1.500
6 a 9 Km.	" 1.900	" 2.000
Media Distancia		
Constitucion-Cañuelas	" 12.200	" 13.100
Constitución-La Plata	" 10.700	" 11.400
Once-Luján	" 13.300	" 13.900
Larga Distancia		
Bs. As.-Rosario	" 77.000	" 82.000
Bs. As.-Mar del Plata	" 102.000	" 109.000
Bs. As.-Bahía Blanca	" 161.000	" 172.000
Bs. As.-Córdoba	" 176.000	" 188.000
Bs. As.-Mendoza	" 269.000	" 288.000
Ferrocarriles		
Once-Morón	" 2.700	" 2.900
Retiro-J. C. Paz	" 5.100	" 5.400
Lacroze-Campo de Mayo	" 3.200	" 3.400
Constitución-La Plata	" 7.000	" 7.400

EL PRECIO DE LA NAFTA

De acuerdo con las pautas fijadas por el Ministerio de Economía, siguiendo "el criterio de disponer aumentos porcentuales decrecientes", desde hoy rige un incremento del 9,4% para los combustibles.

Conforme a ese porcentual el precio de la nafta súper se elevó a 3.430 pesos (anterior 3.140), a 2.830 pesos la motonafta común (anterior, 2.580), 2.140 pesos el kerosene (1.960), 2.140 pesos el gas oil (1.960), 1.150 pesos el diésel oil (1.050) y 667 pesos el fuel oil (609).

De esta manera, teniendo en cuenta el cuadro tarifario correspondiente a noviembre, el encarecimiento en el precio de la nafta súper, totaliza un 137,20% en lo que va del año, y para la nafta común suma un 137,20%.

● AUTOPISTAS

Por su parte, la Municipalidad de Buenos Aires fijó en 10.000 pesos la tasa del peaje para la circulación de vehículos por las autopistas 25 de Mayo y Perito Moreno.

La disposición, contenida en el Decreto 6.066 dado a conocer en la víspera, entrará en vigencia a partir del primer minuto de mañana.

ACLARAN SOBRE PERIODISTA

LA RIOJA, 31 (De nuestro corresponsal).— La policía de la provincia aclaró que es por denuncias de estafas reiteradas el motivo de la detención de Francisco Savino Romero, y no por sus actividades de periodista —corresponsal del diario de Cuyo de San Juan— tal como se denunció a medios de prensa.

El aludido Romero, de 50 años, casado, domiciliado en Roque Sáenz Peña 850 de la localidad de Chepes, cabecera del departamento Rosario Vera Peñaloza, 320 kilómetros al sur de esta capital, fue detenido el pasado martes 27 por efectivos de la Unidad Regional III de la policía de la provincia.

Junto a Romero la policía también detuvo a una persona de apellido Urbano, ambos denunciados por casi medio centenar de personas residentes en ese departamento y de otros de la zona sur de la provincia.

QUEDARON PARALIZADOS AL VER UNA APARECIDA EN PUEBLO CATAMARQUEÑO

CATAMARCA, 31 (De nuestro corresponsal).— Cuatro personas, entre ellas dos policías, presenciaron azoradas, y temerosas y, más probablemente aún, estremecidas, como una "aparecida" —con guardapolvo y todo— se desplazaba sin tocar el suelo por diversas dependencias de una escuela del departamento Valle Viejo, en esta provincia.

El escenario del "Encuentro cercano" fue una escuela de nivel primario en **la localidad de Santa Rosa en el departamento Valle Viejo**, cuando aproximadamente a las dos de la madrugada y guardando la tradición noctámbula de la estirpe, la imagen de una mujer vestida de guardapolvo se hizo ver ante dos policías, el portero del establecimiento escolar y un vecino de la localidad. El vecino había dado aviso a este último de que había luces encendidas —a hora tan inusual— en la escuela, tras lo cual comenzó toda la historia.

A la hora mencionada, el vecino que volvía a su casa vio, al pasar frente al edificio de la escuela, ubicada frente a la plaza de la villa de Santa Rosa, con extrañeza y el temor que ya le asomaba debido a la desconfianza, que estaban encendidas las luces en el interior del establecimiento. Pero no sospechó que su comedida y prudente actitud de avisar al portero del mismo le depararía poco después tan inverosímil visión.

El portero, avisado de que probablemente se tratara de un hecho delictivo, no dudó en requerir ayuda de la policía, no sin antes retirar las llaves del establecimiento.

ORDENES DE VIOLA A ECONOMIA SOBRE EL PRESUPUESTO DEL '82

El presidente de la Nación, teniente general Roberto Eduardo Viola, dio "directivas concretas" a los integrantes del equipo económico para que "el déficit del ejercicio presupuestario de 1982 no supere el 2 % del producto bruto interno". Así se confirmó oficialmente, tras la reunión celebrada por el mandatario y los integrantes del equipo económico, en la Sala de Situación de la Casa de Gobierno.

En la oportunidad se analizó, en sus distintos aspectos, el presupuesto nacional para 1982. El presidente Viola, al dar la directiva que se menciona, reiteró que la no superación de ese 2 % "constituye un marco preciso de referencia en todo el contexto de la política económica y de las distintas políticas sectoriales".

Asimismo, se informó que "periódicamente y a medida que se avance en la elaboración del presupuesto, que debe estar terminado para antes de fin de año, se efectuarán otras reuniones con el Presidente de la Nación".

Flor de Gauchada

SALTA, 31 (De nuestro corresponsal).— A partir del primer minuto de mañana domingo, al comenzar noviembre, se pondrá en marcha en esta provincia el plan "Gauchada" consistente en regalos de 100 litros de nafta o el 50% del pasaje de regreso en tren o en ómnibus o una excursión a los valles y una noche de peña.

MUNICIPALIDAD DEL PARTIDO DE MORON

TASA POR ALUMBRADO, LIMPIEZA Y CONSERVACION DE LA VIA PUBLICA

ULTIMA CUOTA

PRORROGASE HASTA EL 16 DE NOVIEMBRE 1981

SEÑOR CONTRIBUYENTE: Para su comodidad usted podrá efectuar su pago en los bancos autorizados. También podrá abonar en el Palacio Municipal, Brown 946, Morón, P.B. Dirección de Rentas, en el horario de 7.30 a 13 hs. No aguarde hasta la fecha de vencimiento, evitará así molestas esperas.

Se comunica la incorporación, sobre 3.385 partidas de mejora y/o edificaciones de los inmuebles, habiéndose puesto al cobro, en dichos casos, solo el ajuste correspondiente a 1981.

EVITE RECARGO, PAGUE EN TERMINO

NOTA: Intímase la regularización de los tributos que registren deuda atrasada.

PROVINCIA DE BUENOS AIRES
Municipalidad de MORON

BEBE MUERTO EN UN ACCIDENTE

RESISTENCIA (De nuestro corresponsal).— Un bebé de tres meses resultó muerto como consecuencia de un vuelco sufrido por un colectivo interurbano, mientras que otras resultaron con heridas de diversa consideración.

El vuelco del colectivo interurbano, interno 1, perteneciente a la empresa COTAP, que cubre el servicio entre Resistencia y Puerto Antequera, se registró a unos 250 metros antes de cruzar el puente sobre el riacho Tragadero, y por causas todavía desconocidas.

El vehículo público quedó a raíz del accidente, en posición invertida, resultando heridos Margarita Beatriz Escobar, de tres meses de edad; María E. Escobar, de 2 años.

A raíz de las heridas recibidas dejó de existir Margarita Beatriz Escobar.

● OTROS DOS MUERTOS

SAN MIGUEL DE TUCUMAN, 31 (De nuestro corresponsal).— En sendos accidentes y embestidos por un auto particular y otro de alquiler, respectivamente, perdieron la vida una anciana y un niño en la zona sur de esta capital.

En la calle Jujuy al 3000 tras descender de un ómnibus y pretender cruzar la calzada por atrás de la unidad, Santos Sandoval viuda de Sánchez, de 83 años, que residía en pasaje Juan Manuel de Rosas 66, barrio Parodi, fue atropellada por el automóvil Fiat 131, conducido por Gerardo Francisco Svetliza, domiciliado en Buenos Aires 634. La anciana dejó de existir en el hospital Padilla debido a las graves lesiones sufridas.

Por otro lado, en la calle Ayacucho y López Mañan, fue embestido por el taxi Dodge 1500, conducido por Isaac Jorge Vera, el menor Diego Sebastián Paez, de 4 años, que residía en el 2500 de la arteria mencionada en primer término. De inmediato fue trasladado al Hospital de Niños, donde falleció pese a la atención médica recibida.

"LA MISERIA DEL PUEBLO"

LOS RADICALES TEMEN POR UNA GRAN PROTESTA SOCIAL

La Unión Cívica Radical afirmó que "la República atraviesa la más seria crisis de su historia" y que "se ha llevado a la indigencia o a la pobreza extrema a sectores populares y de la clase media", a la vez que advirtió sobre las posibilidades de "una protesta social".

En un documento titulado "Nuevo mensaje ante la situación económica", la UCR subrayó que "la solución de los problemas económicos y sociales está unida y supeditada a la solución del problema institucional".

En uno de sus pasajes de más severa crítica, el pronunciamiento radical sostiene que "se ha llevado a la indigencia o a la pobreza extrema a extensos sectores populares y de la clase media, en tanto se amasaban cuantiosas fortunas en las inmediaciones de los titulares del poder financiero, activo y extranjero".

"Próximo a cumplirse seis años del gobierno de las Fuerzas Armadas, nadie cuestiona que la República atraviesa la más seria crisis de su historia", se afirma, advirtiéndose a continuación que "han sido creadas las condiciones para que la protesta social busque los canales de expresión propios de las circunstancias extremas".

El documento radical entiende que "sería dramático que el pueblo y las fuerzas políticas populares" sigan aceptando "en silencio tanto agravio y tanta injusticia" en una sociedad "en la que se ha privado al pueblo de la posibilidad de manifestarse, con trabajadores imposibilitados de firmar convenios paritarios y que se encuentran con sus fuentes de trabajo cerradas y sus salarios reducidos".

La UCR reclama "un cambio sustancial en la política económica, de modo que sirva a los intereses de todos los sectores productivos y a la industria nacional, como medio para expandir las fuentes de trabajo y aumentar el salario real".

"Se ha llegado a una situación —dice— en que no es posible soportar promesas de mejoras para el año próximo, y mucho menos despiertan interés aseveraciones de una reacción para dentro de dos o tres años."

● DECLARACIONES DE CONTIN

MAR DEL PLATA, 31 (De nuestro corresponsal).— El titular del Comité Nacional de la UCR, Carlos Contin, negó que la no concurrencia del justicialismo al diálogo político, altere "las cordialísimas relaciones que hay en la Multipartidaria" y calificó de "afirmación prudente" la manifestación oficial de que aún no se ha resuelto el tema de la sucesión presidencial en 1984.

"Cuando la Multipartidaria dé una propuesta al país y a sus gobernantes, tendrán que resolverlo", afirmó.

Contin manifestó que la posición del peronismo ante el diálogo político "no es una negativa cerrada", sino "una postergación" y reiteró que la misma no modificarán las relaciones en la Multipartidaria, "por cuanto todos resguardamos la individualidad de nuestras organizaciones", señaló.

POURCIEL NO OPINA SOBRE EL FALLO DE VEDA POLITICA

El subsecretario de Asuntos Institucionales del Ministerio del Interior, Eduardo Amaro Pourciel, rehusó ayer opinar sobre el fallo del juez federal José Dibur, quien sobreseyó a dos procesados por actividades políticas debido a la apertura del diálogo político por el Gobierno, alegando que "podría interpretarse como un modo de afectar la independencia del Poder Judicial".

Pourciel tampoco se avino a pronunciarse sobre expresiones de Jaime Smart, ex ministro de Gobierno de la Provincia de Buenos Aires durante los primeros años del actual régimen militar, a cuyo juicio el diálogo político carece de autenticidad por no ser auténtica la representatividad de los dirigentes invitados por el Ministerio del Interior.

"Es una opinión más sobre el tema, que puede dar lugar a muchas consideraciones distintas", respondió.

Con respecto al fallo del juez Dibur, la contestación de Pourciel fue: "Me veo imposibilitado a contestar la pregunta porque cualquier respuesta a la misma, formulada por un funcionario del Poder Ejecutivo, podrá interpretarse como un modo de afectar la independencia del Poder Judicial".

Facundo Suárez Dijo que no Pactó con Gobierno Militar

El ex senador radical **Facundo Suárez** uno de los dirigentes de la UCR que hace algunos días mantuvo la conocida entrevista con el comandante en jefe del Ejército, rechazó enfáticamente que en este encuentro hubieran ido a "pactar" con el gobierno.

Suárez, **Fernando de la Rúa** —especialmente invitado— y **Santiago Tossi**, fueron los oradores en una asamblea del Movimiento de Integración Radical, que reunió a unos trescientos dirigentes y militantes del radicalismo, en el barrio de Mataderos.

Suárez hizo aquella manifestación cuando, mientras pronunciaba su discurso, uno de los asistentes lo interrumpió para increparle que habían ido a "pactar" al Comando en Jefe del Ejército.

El ex legislador radical reaccionó enérgicamente, afirmando que "hemos ido a decirle (al comandante en jefe) que queremos un ejército para los argentinos y no un ejército que sea el brazo armado de la derecha nacional".

Agregó que "también le hemos dicho que al presidente de los argentinos lo vamos a elegir todos juntos en 1984".

Afirmó también, que "nuestra república está al borde del colapso. Nunca hemos soportado una crisis tan profunda como esta que nos está destruyendo".

Recalcó que él no acostumbra "a golpear las puertas de los cuarteles y si alguna vez entré a un cuartel, fue volteando la puerta para proclamar la libertad, como lo hice en 1955".

Añadió que posteriormente "fui a hablar con Perón cuando todos tenían miedo de hacerlo, para decirle que nos uníamos los argentinos o el país sería destruido y de allí surgió la Hora del Pueblo".

De la Rúa dijo, a su vez que "cuando hablamos del '84 como último turno militar, tenemos nuestras dudas de que esto aguante hasta el '84 y quizá tengan que irse antes". Evocó la memoria de Julián Sancerni Giménez y Raúl Zarriello

Para Hablar con Lacoste no Hacen Falta las Cacerolas

MENDOZA, 31 (De nuestro corresponsal). — Durante el acto de entrega de 220 unidades en el barrio popular Sarmiento, en el departamento de Guaymallén, un grupo de adjudicatarios de viviendas a través del BHN, del barrio de Obreros y Empleados de Correos y Telecomunicaciones irrumpió con cacerolas para llamar la atención del ministro de Acción Social de la Nación, vicealmirante Carlos Lacoste, quien accedió a conversar con ellos, aunque manifestó que "para hablar conmigo no hacen falta cacerolas".

● CONFERENCIA

Lacoste tras mantener un breve diálogo con los manifestantes, alambrada mediante, invitó a aquéllos a dirigirse a la Casa de Gobierno para tratar el tema de las indexaciones aplicadas a las cuotas que abonan por las viviendas adquiridas por el BHN. Señaló el ministro que quienes habían hablado con él en Buenos Aires, la semana última, "deformaron lo que dije".

Aseguró el ministro de Acción Social de la Nación, vicealmirante Carlos Alberto Lacoste, que desde el gobierno se harán todos los esfuerzos posibles para frenar las indexaciones "cuando dentro de la ley y dentro de nuestra razonabilidad, las cuotas se despeguen nuevamente de los ingresos".

Subrayó asimismo el alto funcionario nacional que el presidente de la Nación, los restantes ministros del gabinete y él, "tenemos una real preocupación por este problema".

"Esto es una preocupación de todo el gobierno —siguió diciendo, en conferencia de prensa—, no sólo mía. Estamos atentos y encima del problema, y en la medida que sea posible las áreas responsables producirán las modificaciones que se requieran".

Sin embargo, ante la requisitoria periodística, el ministro aclaró que "no estaba diciendo que se van a producir, sino que estamos con el problema, con la preocupación y se está estudiando".

La OEA Informada Sobre los Detenidos en la Argentina

WASHINGTON, 31 (AP).— El gobierno del presidente Roberto Viola informó a la comunidad americana que, el caso de los detenidos políticos argentinos está siendo analizado en la búsqueda de "soluciones que concilien las situaciones individuales con el interés general".

El gobierno dijo, que hay 840 presos políticos en establecimientos carcelarios, pero observó que desde que inició su gestión a principios de año no se ha ordenado una sola detención; hay otros dos bajo arrestos domiciliarios y 154 en libertad vigilada.

Las cifras están contenidas en la tercera nota informativa que el embajador argentino ante la OEA, Raúl A. Quijano, hizo circular entre las demás delegaciones; el documento pasa a la Asamblea General de la OEA que el mes entrante lo considerará juntamente con el informe anual de la Comisión Interamericana de Derechos Humanos.

La información de una agencia noticiosa que no es "The Asociated Press" en el sentido de que el gobierno había informado a la OEA que no quedaban presos políticos en la Argentina, no tiene base en el documento.

	DETEN	LIBER.
6-11-77- al 31-12-77	8.285	3.968
1978	386	1.069
1979	54	842
1980	12	543
1º 1-81 al 31-8-81	—	199
Totales	**8.737**	**6.621**

"La diferencia entre la cantidad de arrestados a disposición del Poder Ejecutivo y el cese de los arresto (2.116), no significa que todos estén privados de su libertad (alojados en unidades carcelarias) como lo demuestra el cuadro siguiente: Al 31-8-81: arrestos en cárceles 840; opciones concedidas 890; arrestos domiciliarios 2; libertad vigilada 152; expulsiones del país 232.

Luego de ofrecer esas cifras que el documento señala que "es conveniente, además, que en lo que va del presente año de 1981 se ha dispuesto y hecho efectivo al cese de la detención a disposición del Poder Ejecutivo de 199 personas, mientras que los casos pendientes continúan siendo analizados en la búsqueda de soluciones que concilien las situaciones individuales con el interés general".

DIO UN EJEMPLO LA POLICIA DE CORDOBA

Realmente un ejemplo. Un ejemplo que adquiere mayor relieve por producirse en un momento en que, precisamente, el país está casi huérfano de actitudes edificantes. La policía de Córdoba, de eso se trata, ha descubierto el secuestro y asesinato de una joven, apresando a todos los autores. Hasta allí, el hecho concreto. Después sobrevino la sorpresa de la prensa en general. Las autoridades autorizaron a los periodistas a asistir al rescate del cadáver, mostraron a los secuestradores homicidas y dieron todas las facilidades para que la prensa pueda informar a la población sobre semejante atrocidad.

● TODOS LOS DATOS

Más aún, la policía cordobesa mostró a los asesinos en el mismo lugar del hecho y sus funcionarios, también en el lugar, relataron prolijamente todas las alternativas. Esto de informar constituyó un hecho saludable que toda la prensa festeja. Hace mucho tiempo que los periodistas soportan los "trascendidos" que han reemplazado a la información. Este episodio, pués, que tiene mucho que ver con la pregonada libertad de prensa, constituye un verdadero ejemplo que debería ser imitado, especialmente en otros temas mas importantes ya que no solo hace a la vida democrática del país, sino que prestigia a una institución y cumple el sagrado precepto de informar a la población.

CRIMEN RODEADO DE ESPIRITISMO, HOMOSEXUALIDAD Y DESENGAÑOS

La "parasicóloga" y el homosexual, autores del brutal asesinato de la joven millonaria cordobesa que había sido secuestrada para cobrar rescate. En el otro grabado el cuerpo de la muchacha al descubierto.

UNA OBRA DEL HORROR

Más Detalles del Caso de la Joven Masacrada

CORDOBA, 31 (De nuestro corresponsal).— La población de esta ciudad asiste hoy horrorizada al conocimiento de un asesinato que, por su alevosía y total carencia de sentido humanitario, llega a límites con muy pocos precedentes en el país. Víctima de este nuevo hecho de sangre ha sido una joven y linda muchacha, María Cristina Gómez Sánchez, argentina, de 25 años, soltera, quien cayó en manos de un trío de temibles individuos, que aparentemente eran "buenas personas", lo que revela la peligrosidad, en los tiempos que corren, de dar confianza o mantener relaciones con desconocidos. "Es que —señaló un funcionario policial— parece que muchos pueden matar por solo unos pesos".

● LA TRISTE HISTORIA

María Cristina era hija del acaudalado propietario de diversos negocios y de una estación de servicio ubicada en avenida Vélez Sársfield al 3300, en esta capital. Y recientemente había sufrido una gran decepción sentimental, al ser abandonada por su novio, un comerciante establecido en Alta Gracia.

La muchacha, que trabajaba con su padre en la estación de servicio de YPF, que se menciona, entró en una acentuada crisis emocional y por ello se le ocurrió "consultar" a una espiritista que había publicado un aviso en un diario local, ofreciendo sus servicios de "parapsicología". Ya en el "consultorio" de la "cuentera", María Cristina cayó en las garras de quien resultó ser una feroz criminal. Se trata de Susana Caride y "operaba" desde un despacho situado en la calle Punta del Este 3959, del barrio Parque Horizonte, de esta capital provincial.

La Caride se interiorizó de la vida de María Cristina y tramó, en detalle, su plan para matarla y, luego, pedir dinero como rescate para liberarla "sana y salva". En su siniestro propósito contó con la colaboración de sus amigos Moisés Contreras, homosexual, y Gregorio Benito González. Los tres coincidieron en la bestial acción criminal.

● EL ASESINATO

Así fue como dijeron a su víctima que debían trasladarse a una estancia situada a cinco kilómetros de Ycho Cruz, cerca de Villa Carlos Paz, para una sesión de espiritismo y a fin de que ella pudiera "hablar" con su ex novio, a través de la "medium" Susana Caride. La farsa estaba montada y el crimen premeditado hasta sus últimos detalles, más aún partiendo de la base que el día anterior habían cavado, en ese lugar, la fosa en la que iban a enterrar a la muchacha.

Al llegar a la estancia, con éter adormecieron a la infortunada María Cristina y Gregorio Benito González le efectuó dos disparos con un revólver calibre 38, que le ocasionaron la muerte. También le infirieron un tajo en el cuello. En seguida la sepultaron y comenzaron a actuar, para exigir un rescate de 100.000 dólares al padre de la víctima, diciéndole, lógicamente, que estaba con vida. Como el padre no daba crédito al llamado telefónico que se le efectuó, apelaron a un íntimo amigo de la familia, de apellido Morella, quien dio aviso a la policía. Se aparentó acceder al pedido de rescate y se apresó al homosexual Contreras cuando en el Parque Autóctono de esta ciudad se disponía a "cobrar el rescate". Confesó y se detuvo, de inmediato, a la "espiritista" y al asesino directo, González. Después, se desenterró el cadáver de la muchacha que perdió a su novio y cayó en manos de la siniestra pandilla.

RECORDATORIO

IRMA DE MARESCO
(Hermana Irma) Q.E.P.D.

SE DURMIO EN LA PAZ DEL SEÑOR EL 31 DE OCTUBRE DE 1972 CONFORTADA CON LOS AUXILIOS DE LA SANTA RELIGION Y LA BENDICION PAPAL. SU ESPOSO, SUS HIJOS, SU NIETITA Y LA COMISION DEL CULTO CRISTIANO DONDE PREDICA EL HERMANO MIGUEL, CARITAS DE SAN MARTIN, LA CASA DEL TEATRO, EL HOGAR NUESTRA SEÑORA DE FATIMA DE PASO DEL REY, EL HOGAR MATERNAL Nº 5, LA ESCUELA CRISTO REY Y A.P.R.I.M. RECUERDAN A LA QUERIDA BENEFACTORA EN EL NOVENO ANIVERSARIO DE SU TRANSITO A LA INMORTALIDAD.

MEXICO: CONFIRMAN IDENTIDAD DE EXTREMISTAS ARGENTINOS

Informó la Cancillería que, según fuentes confiables, entre los terroristas detenidos recientemente en México, se encuentran los argentinos Roberto Guevara de la Serna, hermano del "Che" Guevara; Julio César Santucho y Miriam Elena Berlak de Holland, todos ellos poseedores de pasaportes argentinos. Además confirmó que también se hallaban entre los apresados por actividades terroristas en el país azteca, Angela Danatella Garra y Giovanni Rosa, con pasaportes italianos.

Añade la fuente oficial que los mencionados delincuentes subversivos años atrás actuaron en la Argentina con la denominación del ejército revolucionario del pueblo. En el domicilio que ocupaban en la capital mexicana, la policía les secuestró pasaportes a nombre de varias personas vinculadas a la ya mencionada organizacón terrorista, y a otras que actúan en distintos países del mundo. También fue incautado por las autoridades mexicanas un sello de goma idéntico al que usa para la aclaración de su firma el cónsul general de la Argentina en ese país, ministro Vicente Arnaud.

Añade la información del Palacio San Martín, que también se secuestraron otros elementos destinados a la falsificación de documentos oficiales, entre ellos sellos de goma para la adulteración de autorizaciones de ingreso a los aeropuertos de México y Costa Rica. De estos elementos, la fuente extrae la conclusión de que los terroristas tendrían vinculaciones importantes en el último de los países nombrados.

El jefe de la policía de México, general Durazo Moreno, informó por su parte que los detenidos eran responsables del secuestro de Beatriz Madero Garza.

● DEPORTADOS

MEXICO, 31 (EFE).— Serían deportados próximamente a la Argentina o a otro país los terroristas argentinos detenidos días pasados en relación con el secuestro de la hija de un millonario mexicano, el candidato presidencial del Partido de Acción Nacional (PAN), Pablo Emilio Madero. Se trata de Roberto Guevara de la Serna (hermano del líder guerrillero "Che" Guevara), y Julio Santucho, hermano del desaparecido guerrillero Mario Roberto Santucho.

LO LIBERARON

Al Autor del "Rodrigazo"

Recobró su libertad el ex ministro de Economía de la Nación, Celestino Rodrigo, quien se encontraba detenido desde 1976 acusado de mal desempeño en sus funciones.

● FUE UNA LARGUISIMA CONDENA

El ex titular del Palacio de Hacienda durante la gestión presidencial de María Estela Martínez de Perón, fue detenido en dicho año y cumplió su condena en la cárcel de Villa Devoto, de donde fue trasladado el viernes 16 del corriente mes por orden del juez y recuperó luego su libertad.

La información recién trascendió ayer y fue confirmada en medios tribunalicios.

● LOS AUMENTOS FAMOSOS

Rodrigo, que se hizo famoso por su gestión económica que en menos de 24 horas devaluó en un 100% el peso en relación al dólar y jurídicamente dio pie para configurar la llamada "teoría de la imprevisión", en la resolución de convenios y acuerdos de contenido patrimonial, enfrentó a la justicia por supuesta malversación de caudales públicos, por su actuación en la Cruzada de Solidaridad antes y después de su constitución, y además por la entrega de subsidios en forma indiscriminada para las víctimas de las inundaciones y para la comisión coordinadora de la recepción que se le brindaría a Juan Domingo Perón, en Ezeiza, a su arribo al país.

Dos Angelitos en un Infierno

Sigue Horrorizando a Córdoba el Caso de las Criaturas Abandonadas; Amputan Brazo a la Nena

Karina Cena

Luisito Cena

CORDOBA, 31 (De nuestro corresponsal).— Si algo faltaba para acentuar el drama configurado por el caso de los dos niños cordobeses que fueron encerrados en una vivienda desocupada, sin alimentos, se ha producido con la decisión de los médicos que los atienden, de amputar un brazo a uno de los menores, a fin de evitar que un proceso infeccioso se le extendiera por todo el cuerpo. Los pequeños, Karina Cena, de 8 años, y Luis, de 7, continúan internados en el Hospital Infantil Municipal, donde el estado de ambos es delicado, si bien mucho más el de la niña, que es quien sufrió la amputación. Pero lo real es que además de los padecimientos físicos experimentados durante el cautiverio en la casa en cuestión —9 días aislados y solos—, los menores sufren ahora trastornos de tipo síquico, derivados de su martirio.

Como se recuerda, los pequeños Karina y Luis —su padre es policía y se desempeña como custodia en la Casa de Gobierno— desaparecieron de su casa, en esta capital, el 12 del actual, siendo halladas tras el lapso de 9 días en una vivienda que estaba en alquiler, ubicada a 15 cuadras de su hogar.

● HALLAZGO CASUAL

El hallazgo fue casual, porque dos señores que se interesaron por la vivienda, ante el letrero de alquiler colocado en su frente, solicitaron ,como el mismo indicaba, las llaves a una señora vecina, para verla. Fue entonces cuando escucharon gemidos y pudieron determinar que los niños estaban encerrados en el cuarto de baño, privados de alimentos. Auxiliados, los médicos se asombraron que aún pudieran estar con vida. Se los trató cuidadosamente, pero, infortunadamente, un virus determinó ahora la amputación de un brazo de la pequeña Karina.

Es así como el dolor de la familia Cena es compartido por una población horrorizada que no puede comprender cómo hay seres humanos que son capaces de actuar así, con tanto salvajismo, con respecto a dos niños.

● ACCION IMPUNE

La policía, desde un primer momento inició la investigación destinada a esclarecer los hechos, pero hasta el momento, nada ha podido lograr. El autor o autores del secuestro y encierro de Karina y Luis no han sido ubicados, permaneciendo impune su alevosa acción criminal. Se piensa que se está ante un caso de venganza, de alguien que la tramó, en esa forma bestial, para actuar contra el padre de los dos niños.

Misterio: Apareció Cadáver Carbonizado de un Taxista

LA PLATA, 31 (De nuestro corresponsal).— El cadáver carbonizado de un hombre joven fue hallado anoche en el barrio Churruca de San Martín. El cuerpo de Carlo Aquino, tal es la identidad de la víctima, aparentemente, se encontraba en un automóvil Dodge 1.500, patente B-941161, totalmente incendiado, según informó la policía bonaerense.

El peritaje policial en procura de la identificación fue difícil por el estado en que se encontraba el cuerpo de la víctima. Aún no se pudo precisar si este macabro episodio es consecuencia de un accidente o un homicidio.

La investigación continúa con el propósito de esclarecer los motivos que desencadenaron la horrible muerte de Aquino. El automóvil, al parecer, taxímetro, fue encontrado por personal de la Seccional 5ta. del Partido de Tres de Febrero.

Algunas versiones indican que se trataría de un asesinato premeditado por alguna persona que mantenía relaciones amistosas con el fallecido Aquino".

● DOS ELECTROCUDADOS

SAN MIGUEL DE TUCUMAN, 31 (De nuestro corresponsal).— Dos personas murieron electrocutadas en distintos accidentes registrados en sus respectivos domicilios. Uno de ellos se produjo en la ciudad de Tafí Viejo. El otro trágico percance tuvo lugar en los fondos del domicilio de 9 de Julio al 3.000 de esta capital.

¡Que les den con un Hacha! Procesan a Siete Depravados

CORRIENTES, 31 (De nuestro corresponsal).— Nuevas derivaciones ha tenido el caso de los homosexuales que residen en esta ciudad y se hallan involucrados en la corrupción de menores. Su repercusión en la opinión pública lo ha convertido en el tema del momento.

Ahora, la Cámara del Crimen de esta capital confirmó el auto de procesamiento y la prisión preventiva contra cinco de los siete homosexuales apresados, por los hechos puestos en descubierto hace dos semanas.

Por su parte, el juez de Instrucción, doctor Eduardo Miguel Gaynor, también dictó un nuevo auto de procesamiento y la prisión preventiva para otro implicado que, según trascendió, es Eduardo Enrique Martínez.

Como se recordará, uno de los homosexuales denunció a la policía la sustracción de un reloj por parte de un menor, el que, detenido, no solo confesó el hecho, sino que implicó al denunciante y a otros hombres más, en relaciones corruptas con menores de condición social humilde.

Los imputados serán juzgados por la Cámara del Crimen, bajo los cargos que tipifica el Artículo 125 del Código Penal, sobre corrupción de menores. Ha trascendido que en los hechos actualmente en investigación, el grado de corrupción alcanzado era bastante amplio, por lo que no se halla explicación a la actitud del comerciante que denunció al menor que le robó el reloj, ya que ello concluyó con su encarcelamiento.

La Policía Hizo 'Estallar' Cohetes y Ametralladoras

En la ruta 202 y la avenida Ferreyra, de San Miguel, en el Gran Buenos Aires, personal de la brigada de Investigaciones de La Matanza procedió a identificar a los ocupantes de un automóvil Ford Falcon, en el que se transportaban diversas cajas. Se determinó, así, que se trataba de Osvaldo Domingo Lando, argentino, de 44 años, casado, comerciante, domiciliado en Lavalle 1165, de José C.Paz, y de Juan Roberto García, de 46, quien vive en Francia y Moreno, de General Sarmiento.

Los dos, tras el interrogatorio de práctica, admitieron que llevaban en las cajas elementos de pirotecnia (cohetes, petardos y "ametralladoras") y moldes para su fabricación, agregando que se dedicaban a la venta de los mismos, sin estar autorizados para tales actividades.

El material aludido, valuado en 7 millones de pesos, fue incautado por el personal policial a la vez que se dispuso dar intervención a la Dirección de Fabricaciones Militares en las actuaciones por infracción a la ley 20.420 (de fabricación y venta de elementos de pirotecnia).

ESPECTACULAR SALVAMENTO DE UN NIÑO QUE SE HABIA ENVENENADO

La acción mancomunada de la Dirección Nacional de Emergencias Sociales y de la Policía Federal permitió salvar la vida de un niño de dos años que se había envenenado al ingerir un potente plaguicida. El pequeño reside con sus padres en la ciudad de Gualeguaychú, Entre Ríos, y en un descuido de los nombrados, tuvo acceso a un recipiente que contenía el tóxico. Como suele ocurrir con los niños de su edad, dominado por la curiosidad llevó el líquido a su boca, ingiriéndolo.

Cuando sus padres reaccionaron, observando su estado y comprendiendo la gravedad del momento que vivían, solicitaron la rápida cooperación del hospital local que, ante la situación extrema y a fin de salvar la vida del pequeño, se dirigieron a la Dirección Nacional de Emergencias Sociales, que depende del Ministerio de Acción Social. Esta repartición consideró que era urgente el traslado del pequeño a la Capital Federal, a fin de atenderlo en el Hospital de Niños, y requirió la colaboración de la Policía Federal, que dispuso el rápido envío de un helicóptero, para trasladarlo desde Gualeguaychú.

Cumplido el humanitario operativo —el helicóptero descendió en terrenos de la ex Penitenciaría, avenidas Coronel Díaz y Las Heras—, el niño fue llevado de urgencia al hospital mencionado, donde se lo atendió convenientemente, por existir un servicio especializado en intoxicación de menores. Hoy ya se hallaba totalmente fuera de peligro, lo que, como es natural, alegró a sus padres y al personal de la Dirección Nacional mencionada y de la Policía Federal, que actuó en la acción cumplida.

● LOS MORDIDOS POR ANIMALES

La Secretaría de Salud Pública de la Municipalidad de la Ciudad de Buenos Aires informó que a partir del lunes, las personas agredidas o lesionadas por animales, serán atendidas en el Hospital General de Agudos "Dr. Carlos Durand", sito en avenida Díaz Vélez y Juan B. Ambrosetti.

En este nosocomio, se brindará orientación y/o tratamiento médico especializado a quien lo requiera. Por su parte, el Instituto Pasteur, mantendrá la internación y observación veterinaria de animales sospechosos y se incrementará la vacunación, registro de animales domésticos y tratamientos veterinarios.

Terrible

OTRO MOTOCICLISTA DESTROZADO

ROSARIO, 31 (De nuestro corresponsal).— Como consecuencia de un accidente perdió la vida un motociclista de 16 años, al colisionar contra un automóvil estacionado.

El hecho ocurrió ayer, cuando sobre el viaducto Avellaneda, a la altura de la calle Salta, se encontraban detenidos dos automóviles que habían sufrido un percance. Se trataba del coche, chapa 544007, conducido por Jorge Oscar Santos de 30 años y el vehículo, patente 442065, guiado por Enzo Santotini de 41.

Imprevistamente una motocicleta en la que viajaban dos personas embistió en forma violenta al segundo de los automóviles. De inmediato fueron trasladados al Hospital de Emergencias Doctor Clemente Alvarez, donde Miguel Angel Minetti de 16 años falleció poco después. El otro accidentado, de la misma edad, solo sufrió lesiones leves.

Canallas

PRESOS POR SAQUEAR ESCUELITA

ZARATE, 31 (De nuestro corresponsal).—Dos de los tres autores de un robo perpetrado en perjuicio de un establecimiento de educación fueron detenidos por la policía local. Se trata de Rubén Alberto Cappelli, argentino, de 22 años, soltero, y Juan Vicente Amiconi, de la misma nacionalidad y 30 años, también soltero, quienes perpetraron el robo el día 17 del actual en la escuela primaria número 23 "Doctor Osvaldo Zarini", ubicada en la calle Del Pino, de Campana. Otro implicado, conocido por el apodo de "Topo", ha desaparecido.

Los sujetos actuaron en horas de la noche, violentando con una barreta el enrejado de una ventana que permite el acceso a la dirección de la escuela y se apropiaron en el lugar de doce libros manuales, un atlas, cinco posters, un cortinado y un equipo de audio con amplificador y dos bafles, todo lo cual fue valuado en 6.300.000 pesos. La policía recuperó lo sustraído y lo restituyó a la directora de la escuela.

Cayó Cuarteto con los Dedos en las Pilchas

LA PLATA, 31 (De nuestro corresponsal).— Cuatro empleados de una tienda de Lobos sustrajeron prendas de vestir y artículos de perfumería del comercio donde trabajan por un monto de 500 millones de pesos.

Los hechos fueron esclarecidos luego de que el propietario de la tienda "La Marina", ubicada en Buenos Aires y Suipacha de esa ciudad bonaerense, efectuara la denuncia correspondiente. Personal policial comenzó a investigar a los empleados y así confirmó las sospechas. Durante dos años Roberto Caroni de 28 años; José A. Fernández también de 28; Oscar S. Harry de 28 años y Lidia M. Estrada de 18 sustraían prendas con la colaboración de familiares y amigos. Esas personas llevaban la mercadería a sus respectivos domicilios de los que luego era retirada por los inescrupulosos empleados.

Los inculpados, confesaron al ser detenidos y admitieron que sabían que el señor Alejo los vigilaba. Los robos reiterados en el local ya se conocían en todo el ámbito de la ciudad.

CHICAGO, RAPIDO QUE

Descuenta Español. Perdía 2 a 0 y Pérez logra este tanto de penal. Dramático.

• Venció a Atlanta y es Unico Líder

El porteño barrio de Villa Crespo vistió sus mejores luces para recibir a uno de los punteros de la divisional "B", Nueva Chicago. Claro, que el dueño de casa, Atlanta, estaba en condiciones de poder amargarle la tarde. Los "bohemios" que en gran parte del certamen estuvieron más cerca de la punta, perdieron algunos encuentros ante adversarios sin relevancia. De Mataderos llegaba este Chicago con ganas de vestir rápidamente su "traje dominguero". El campo de juego presentaba buenas condiciones. El público dio su presente en gran número. En lo previo, éste era un encuentro a jugarse sin concesiones.

Los primeros instantes se disputaron a buen ritmo. Los dos en función ofensiva. Mejor trabajo del local en la zona media, donde sobresalía Raffaelli, quien en varias oportunidades debió ser objeto de infracciones para poder contenerlo.

A los 8 minutos, precisamente el medio campista hizo el pase a Cuiña que probó y pasó el envío cerca del horizontal.

Continuó mejor Atlanta. Chicago encaraba de contragolpe.

Pasados los 10 minutos, foul de Piaggio a Franceschini. Tiró ésta rozando el travesaño.

Mucha rapidez en las jugadas. El público conforme.

Y a los 16 minutos, ATLANTA... **QUE BOHEMIA!: avanzó por derecha Villagra mandó el centro, la pelota pasó entre una maraña de piernas, Landaburo otra vez al centro y Graciani con tiro bajo concretó.**

Pero cuando aún los simpatizantes locales estaban festejando, a los 19 minutos, **CHICAGO QUISO PUESTA: tiro libre de Armani, alejó con los puños Leone, pegó en Landaburo, quedó el esférico para Rattalino que tiró cruzado y decretó la igualdad.**

Paulatinamente levantó su andar la visita y entonces todo se hizo más equilibrado. Pero todo seguía siendo intenso. Tal vez faltara técnica, pero ella era suplida con mucha voluntad por parte de los jugadores. Luego de la media hora, **DE CABEZA PRIMERO CHICAGO: se fue por la derecha Armani, Raffaelli lo trabó y la pelota fue al corner. Lo ejecutó Loyarte con centro pasado, Leone se quedó, cabeceó Erba en el área chica y puso en ganancia a su equipo.**

Alrededor de los 38 minutos, se retiró lesionado Armani ingresando en su reemplazo Hermosilla.

Enseguida, Graciani por la derecha eliminó a Rattalino, frenó su carrera, tiró el centro que a duras penas rechazó Tripicchio con los puños ante la impetuosa entrada de dos adversarios.

Español Festejó con Cerveza

ESPAÑOL 3 — QUILMES 2

ESPAÑOL: Fernández; Savoy, Bernárdez, Jerez, Carozza, Pérez, Arbelo, Vallejos, Díaz Moreno y Corvo. AS: Catalano. DT: Iturrieta. SC: García, Gallego, Quiroga y Rivero.
QUILMES: Tocalli; Milozzi, Lupo, Fertonani, Bianchini, Fanesi, Lorea, Gáspari, Ubeda, Batalla y Lacava Schell. AS: Palacios. DT: Yudica. SC: Recabarren, Gizzi, Caballero y Pavón.
Arbitro: Truffa
Cancha: Español
Goles en el primer tiempo: 2m. Lorea (Q); 5m. Gáspari (Q); 10m. Pérez (E) de penal; 31m. Corvo (E)
Gol en el segundo tiempo: 11m.Corvo (E).
Cambios: Rivero por Corvo (E) y Saboy por Bianchini (Q)
Incidencias: Fueron expulsados Lorea y Ubeda (Q).
Recaudación: $ 27.139.000.

GIMNASIA 3 — LOS ANDES 0

GIMNASIA: Alonso May; Giachello, Comas, Roma, Casinerio, Higuain, Pantaleo, Pezzatti, Domínguez, Toledo y Etcheto. AS: Castagnelo. DT: Della Savia. SC: Gottfri, Ribas, González y Cházarreta.
LOS ANDES: Yonadi; Giorgi, Sánchez, Roig, Fuentes, Del Curto, Rolia, Cerrezuela, Medina, Aloi y Cuellos. AS: Quiroga. DT: Mansilla. SC: Bertoli, Vázquez, Bisgarra y Baisi.
Arbitro: Rolando. **Cancha:** Gimnasia.
Goles en el segundo tiempo: 17m Higuain (GL.P.) y 28 m Toledo (G.L.P.)
Gol en el segundo tiempo: 38m Toledo (G.L.P.)
Cambios: Chazarreta por Rtcheto (G.L.P.), Baisi y Vázquez por L. Medina y Roig (L.A.)
Incidencias: 43m Roto (L.A.) y 44m Cenzuela L.A.) expulsado.
Recaudación: $ 15.563.720.

TEMPERLEY 1 — ITALIANO 0

TEMPERLEY: Faltraco; Massoto, Issa, Aguilar, Espataro, Valdez, Candedo, Esquivel, Dabrowsky, Vazquez y Ottaviani. AS: Casse. DT: Merlo SC: Chacama, Alvarez, Zinna y Nogueira.
ITALIANO: Canari; Díaz, Albariño, Herrera, Redondo, Di Rizio, Seppaquercia, Carranza, Haffez, Rodríguez y Heredia. AS: Gasparoni. DT: D'Acorso. SC: Samassa, Bergesio, Cotonat y Bolado.
Arbitro: J.C.Crespi
Cancha: Temperley
Goles del primer tiempo: 33' Spataro (T) de penal.
Recaudación: $ 5.442.704.

ESTUDIANTES 0 — AL. BROWN 1

ESTUDIANTES: Giorgetti; Fusani, Aponte, Malaquín, Cortez, Lepore, Pereyra, Gerez, Vázquez, Cicarello y Baldovino. AS: Manis. DT: R. Trigilli. SC: Paz, Filipetti, Bustamante y Fronciani.
ALMIRANTE BROWN: Pistone; Biain, Tobbio, Garcé, Genaro, Amorone, Grecco, Rivoira, Del, Bono, E. Gómez y Candau. AS: Domínguez DT: O. López. O Cavallero. SC: Merino. Nigrelli, Luque y Rojas.
Arbitro: J. Borrelli.
Cancha: Estudiantes.
Gol en el primer tiempo: 5m Rivoira (AB).
Recaudación: $6.367.243.

DEF. DE BELGRANO 0 — ARSENAL 2

DEFENSORES DE BELGRANO: Lugano; Iéllamo, Barrios, Fraga, Castellano, Giardullo, García Melado, Chammah, Schiappacasse, Galbán y Valín, AS: Parada. DT: V.Spinetto. SC: Laguna, Montenegro, Del Castillo, y Cáceres.
ARSENAL: Luque; Rodríguez, Casella, D'Alegre, R.Baglioni, Novoa, Fernández, R.López, Flores, Molnar y Ramírez. AS: D.Baglioni. DT: J.Elena SC: E.López, Bourgeois, Torres y Urtazum.
Arbitro: P.Sinnot
Cancha: Def. de Belgrano
Gol en el primer tiempo: 5m. Fernández (A)
Gol en el segundo tiempo: 28m Fernández (A).
Recaudación: $3.794.000.

TIGRE 3 — ALMAGRO 3

TIGRE: Cafaro; Piris, Sanz, Capellán, Ros, Marquez, Núñez, Bustos, Civitarese, Rodriguez y Ríos. AS: García. DT: Calabrese. SC: Pedicone, Pannunzio, De la Roza y Blanco.
ALMAGRO: Vilas Boas; Juárez, Gasparín, Rapa, Gizzi, Poles, Cardozo, Rodríguez, Figueroa, Varela y Catalán. AS: Mercado. DT: Morales. SC: Escobar, Puntín, Dimitruk y Ferrera.
Goles en el primer tiempo: 4m Civitarese (T); 35m Civitarese (T).
Goles en el segundo tiempo: 11m Catalán (A); 17m Pedicone (T); 19m Dimitruk (A) y 23m Cardozo (A)

ARG. DE QUILMES 3 — DALMINE 0

ARG. DE QUILMES: Moravec; Magallan, Britez, Casanueva, De Marta, Barrera Toledo, Zielinsky, Marquez, Focaccia y AimetTa. AS: Nazar. DT: O. Malbernat. SC: Chirdo, Parada, Angarola y Gutiérrez.
DALMINE: Quinteros; Montani, Crespín, Pintos, Gutiérrez, Schaer, Vega, Contte, Fernández, Ifran, y Letanú. AS: Bignone. DT: A. Vázquez. SC: Correa, Mazzola, Portillo y Bolia.
Gol en el primer tiempo: 14m Marquez (A. de Q.).
Goles en el segundo tiempo: 4m Gutiérrez (A. de Q.); 31m Barrera (A. de Q.).

MORON 5 — ALL BOYS 0

DEPORTIVO MORON: Peidró; Franchocci, Leiva, Guereño, Galván, López, Tolosa, Larecca, Salas, Ruiz y Atilio Remgnoli. AS: Daniele. DT: A. Pérez. SC: Marucci, Marchiano, Trimarco y Alonso.
ALL BOYS: R. Brunetti; Pérez Medano, H. González, Velvodere, V. Brunetti, F. Zárate, De Carlo, Mamberto, A. Rodríguez, R. Zárate y Ghe. AS: Miranda. DT: J. Rilo. SC: J. González, De Felice, Papandrea y Loresse.
Gol en el primer tiempo: 18m, Atilio Romagnoli (D.M.).
Goles en el segundo tiempo: A los 29, 32 y 35 mts. Atilio Romagnoli (D.M.); 43 m, Larocca (D.M.)

BANFIELD 0 — TALLERES 0

BANFIELD: Buttice; Moris, Ramírez, Baltar, Zywica, Segovia, Baille, Pérez, Pascutti, Jara y González. AS: Berezan. DT: Veira. SC: Peñaloza Wada, Ferreyra y Leguizamón.
TALLERES: Balbiano; Giménez, A.González, Lazlo, Otero, Commiso, Pereyra, De Angelis, Liendro, Herrera y Gómez de Armas. AS: Zitta. DT: Abbas. SC: Loperena, Balbuena, Almeida y Petorrussi.

ASI ESTAN EN LA "B"

EQUIPOS	J.	G.	E.	P.	Gf.	Gc.	Pts.
CHICAGO	37	20	11	6	59	35	51
QUILMES	37	16	17	4	49	29	49
ESPAÑOL	37	15	13	9	58	44	43
LOS ANDES	37	17	9	11	51	42	43
BANFIELD	37	15	12	10	52	43	42
ATLANTA	37	16	10	11	52	41	42
ARSENAL	37	16	9	12	58	48	41
GIMNASIA	37	12	16	9	45	45	40
ESTUDIANTES	37	14	11	12	61	50	39
MORON	37	13	12	12	41	35	38
TIGRE	37	10	15	12	55	44	35
ARG. DE QUILMES	37	11	13	13	42	46	35
ITALIANO	37	13	9	15	37	46	35
ALTE. BROWN	37	13	8	16	34	35	34
TEMPERLEY	37	10	14	13	40	49	34
ALL BOYS	37	10	13	14	39	45	33
TALLERES	37	12	9	16	39	55	33
DEFENSORES	37	11	11	15	38	54	33
ARMENIO(x)	36	11	10	15	45	56	32
EL PORVENIR(x)	36	8	12	16	42	47	28
DALMINE	37	8	11	18	32	62	27
ALMAGRO	37	6	13	18	31	49	25

(x) Partido suspendido por el mal estado del campo de juego.

LA PROXIMA FECHA

38° Jornada y 17° de las revanchas

Dálmine - Español; Alte. Brown - Arg. de Quilmes; Chicago - Estudiantes; Arsenal - Atlanta; Los Andes - Defensores; Talleres - Gimnasia, Italiano - Banfield; Armenio - Témperley; All Boys - El Porvenir; Almagro - Morón y Quilmes - Tigre.

"PORVE"-ARMENIO, SUSPENDIDO

El mal estado del campo de juego de El Porvenir obligó a la postergación del partido que debía jugarse allí. Y el encuentro es trascendental para las posiciones en los últimos lugares de la tabla. El Porvenir y Armenio están luchando para no descender a la "C".

El suspenso se mantendrá hasta el martes a las 17 horas. Ese día si el tiempo lo permite se jugará

NO PARA HASTA LA "A"

• Está muy Cerca de Lograr el Ascenso

Final con un score que no reflejó lo acontecido.

• SEGUNDO TIEMPO

La esperanza de los espectadores estaba cifrada en que el complemento, continuará con la misma tónica en cuanto a ritmo y constante movilidad en todos los hombres.

Desde el reinicio se lanzó Atlanta en busca de la igualdad merecida. Chicago, con la salida de Armani había perdido algo de fuerza ofensiva. Por ello los "bohemios" trataban de adelantar siempre a algún volante para llegar con más fuerza.

Sobre los 6 minutos, Lozano metió en profundidad a Landaburo cerca del área y cuando iba a rematar surgió Pedraza para el despeje.

Decayó algo el trabajo de los jugadores. La pelota iba y venía sin timón. Ya en los 11 minutos, tiro libre de Pedraza largo para Erba por la izquierda, centro que se le escapó en primera instancia a Leone, pero luego recuperó ante Assán.

Chicago en la espera de algún contragolpe vía Roque Erba.

Atlanta no podía superar el vallado defensivo tendido por la visita.

Todos los hombres de Chicago defendiendo con uñas y dientes este score. A los 40 minutos, jugada peligrosa de Larramendi en el área grande. Toque corto de Jones a Landaburo y su envío rebotó en la barrera.

Antes del final se fue expulsado el puntero Erba. Y ya en tiempo de descuento, Villagra mandó un corner, que bajó con la mano Hermosilla en el área. Penal. Por protestar el árbitro expulsó a Loyarte. Tiró Hrabina fuerte y Tripicchio coronando su magnífica actuación rechazó el envío. Ganó Chicago con lo justo. Atlanta sin suerte.

Larramendi logra trabarle la pelota a Villagra. Miran Rattalino y Landaburo.

ATLANTA 1 — CHICAGO 2

ATLANTA: Leone; Piaggio, Hrabina, Cuiña, Jones, Bianchi, Villagra, Raffaelli, Lozano, Landaburo y Graciani. AS: Peralta Luna. DT: L. Artime. SC: Urquiza, Elizeche, Tapia y Erramuspe.

N. CHICAGO: Tripicchio; Abdala, Rattalino, Carrizo, Pedraza, Larramendi, Armani, Loyarte, Assán, Franceschini y Erba. AS: Sebastía. DT: R. Ferreiro. SC: Cvitovic, López, Hermosilla y Bina.

Arbitro: C. Coradina. **Cancha:** Atlanta.

Recaudación: $ 102.608.000.

ASI ESTAN EN LA "C"

EQUIPOS	J.	G.	E.	P.	Gf.	Gc.	Pts.
LANUS	35	29	4	2	97	27	62
CHACARITA	35	27	5	3	98	19	59
SAN TELMO (x)	34	24	6	4	67	29	54
CTRAL. CORDOBA	35	14	13	8	56	39	41
ARGENTINO (R) (x)	34	15	10	9	56	46	40
COMUNICACIONES	35	15	9	11	52	37	39
COLEGIALES	35	16	7	12	51	51	39
SAN MIGUEL	35	13	11	11	54	50	37
TRISTAN SUAREZ	35	10	12	13	41	38	32
LUJAN	35	11	10	14	47	61	32
DOCK SUD	35	10	11	14	31	49	31
DEP. MERLO	35	9	12	14	41	40	30
EXCURSIONISTAS	35	9	11	15	52	51	29
FLANDRIA	35	11	7	17	39	56	29
DEF. DE CAMBACERES	35	11	5	19	39	67	27
GRAL. LAMADRID	35	9	8	18	32	62	26
DEF. UNIDOS	35	10	6	19	46	80	26
BERAZATEGUI	35	7	9	19	31	53	23
BROWN	35	7	8	20	36	72	22
DEP. RIESTRA	35	8	4	23	45	84	20

(x) Tienen su partido suspendido por mal estado del campo de juego.

LA PROXIMA FECHA

Colegiales vs. Comunicaciones; Lanús vs. Deportivo Merlo; San Telmo vs. Berazategui; Brown vs. Argentino; Cambaceres vs. Flandria; Excursionistas vs. Lamadrid; Luján vs. San Miguel; Central Córdoba vs. Tristán Suárez; Riestra vs. Dock Sud; Defensores Unidos vs. Chacarita.

Y Respiró Chacarita

CHACARITA 2 — D. RIESTRA 1

CHACARITA: Rivera; Abramovich, Santorelli, Ingrao, Díaz, Martínez, Gadea, A. Gómez, Belinghieri, Borrelli y Benítez. DT: Rolando.

DEP. RIESTRA: Alarcón; D'Alolio, Converti, H. Gómez, Bárcena, San José, Godoy, Leiva, Giampetruzzi, Rojas y Phan Van Thu. DT: Heredia.

Arbitro: Biscay.

Gol en el primer tiempo: 9m Giampetruzzi (DR).

Goles en el segundo tiempo: 8 y 24m Echaníz (Ch).

Cambio: Echaníz por Gadea (Ch).

Incidencia: A los 44m ST fue expulsado Leiva (DR).

S.MIGUEL 3 — EXC.NISTAS 3

SAN MIGUEL: Poliserpi; Putero, Ramírez, H.Palacios, Díaz, Kempf, Amarillo, Sosa, Pons, Zacharsky y Malica. DT: Carotti

EXCURSIONISTAS: Stanizzi; Chanampa, Ferreyra, Castillo, Mazariche, Panello, Robino, Barrios, Horvath, Carrasco y Rodríguez. DT: Riccardi

Arbitro: Rúas.

Goles en el primer tiempo: 13m. Rodríguez (E) 20m. Pons (SM)

Goles en el segunto tiempo: 7m Malica (SM); 11m Mazariche (E) 30m Horvath (E); 31m Zacharsky (SM).

T.SUAREZ 6 — LUJAN 0

TRISTAN SUAREZ: Mena; Lospice marques, Lacanna, Altamiranda, Gallardo, D.Bustos, Ariza, Aragón, López y Zavaleta. DT: O.Rocco.

LUJAN: Willians; Pecovich, Caballero, Vallejos, Veloso, Lamarque, Rodríguez, Campana, De la Hoz, Fernández y Flores. DT: Chavero.

Arbitro: Misic

Goles en el primer tiempo: 29m, 30m y 33 López (TS)

Goles en el segundo tiempo: 4, 9 y 22m López (TS), los tres de penal.

C'CACIONES 3 — D. UNIDOS 0

COMUNICACIONES: Durich; Amato, Mezher, Graciani, Ortega, Pafundi, Gelabert, Unzalo, Frisenda, Ramírez y A. González. DT: Vichera.

DEFENSORES UNIDOS: Cerchetti; Maidana, Valentini, Jean Jean, R. González, Villanueva, Vasino, Espinosa, Canale, Lucero y Acosta. DT: Cordero.

Arbitro: Corradino.

Goles en el primer tiempo: 37m A. González (C); 38m A. González (C) de penal.

Goles en el segundo tiempo: 12m Frisenda (C).

Incidencias: A los 39m PT fue expulsado Vasino (DU) y a los 35m ST Valentini (DU)

Recaudación: $ 440.000.

D.MERLO 0 — COLEGIALES 1

DEP.MERLO: Lequizamón; Nicolini, Doncelli, Correia, E.Rodríguez, Musso, Moris, Pignataro, J.Gómez, Lozano y Benítez. DT: De León.

COLEGIALES: Peratta; Laoretani, Bravo, Martínez, García, C.Gómez, Naveira, Vázquez, Cortés, Sparks y Candau DT: Urbano.

Arbitro: Galligani

Gol en el primer tiempo: 42m. Candau (C)

Recaudación: $ 767.706.

D. SUD 1 — C. CORDOBA 1

DOCK SUD: Toledo; Henrich, Esquivel, Ramírez, Louis, Fernández, Ingarzábal, Benítez, Tolosa, Oyola y Santoro. DT: Olivero.

CENTRAL CORDOBA: Toñanes; J. Ocampo, Pires, Macri, Díaz, Murillo, Guerrero, D. Ocampo, Mainonis, Di Benedetto y Otero. DT: Palma.

Arbitro: García.

Gol en el primer tiempo: 29m Esquivel (DS) en contra.

Gol en el segundo tiempo: 16m Henrich (DS);

Recaudación: $ 270.000.

FLANDRIA 1 — BROWN 4

FLANDRIA: Real; Faurlín, Siraki, Cappa, Capalbo, Bossio, Espinosa, Castro, Sotelo, C.Guillermo y Cabrera. DT: Aranda.

BROWN: Espada; Dos Santos, Raymundo, Santos, Enrique, Llama, Gómez, Lazarte, Tirapelli, Pastorive y Prado. DT: Vairo

Arbitro: Quirós

Gol en el primer tiempo: 1m. Prado (B)

Goles en el segundo tiempo: 13m Cardoso (B); 16 y 24m Tirapelli (B); 29m C. Guillermo (F) de penal.

Cambio: Cardoso por Lazarte (B).

Recaudación: $ 402.500.

LAMADRID 2 — CAMBACERES 1

GRAL. LAMADRID: Castillo; H. Martínez, Ottavi, Pacheco Martínez, Sequeira, Espósito, Valdéz, Runco, Cabrera, Pagano y Escobar. DT: Tartaglia.

DEF. DE CAMBACERES: Testa; Kondrasky, Demo, O. Martínez, Gatti, García, Rodríguez, Cáceres, Matteozzi, Bassani y Mirasso. DT: Magri.

Arbitro: Iezzi.

Gol en el primer tiempo: 37m Sequeira (GL).

Goles en el segundo tiempo: 14m Mirasso (DC) y 34m Ortiz (GL).

Cambio: Ortiz por Cabrera (GL).

Incidencia: A los 36m PT Testa (DC) le detuvo un penal a Sequeira (GL). A los 20m ST fue expulsado García (DC).

Recaudación: $ 331.500.

DEFENSA Y JUSTICIA EMPEZO TRIUNFANDO

Dio comienzo esta tarde la disputa de la rueda final del campeonato de Primera "D". De los dos partidos programados solo se dispuso el match entre Ituzaingo v Defensa y Justicia en el que se impuso este último por 4 a 1.

Por su parte el match entre Barracas Central y Muñiz a jugarse en cancha de los primeros fue suspendido debido a la intensa lluvia caída. El estado que presentaba el campo de juego era increíble... el agua llegaba incluso hasta las primeras gradas de las tribunas, era una pileta...

• LA SINTESIS

ITUZAINGO: R. Merine; Alcón, Mentasti, J. Rodríguez, Sequeira, Grahl, De Valentini, Ibáñez, Salerno, Navedo y Arrúa. DT: Giarrizo.

DEFENSA Y JUSTICIA: Lorenzo; Fiumani, Alves, Machado, Castillo, Garay, Vera, Figueroa, Kelly, Romero y Stefanutti. DT: Abalos.

Arbitro: Manzour.

Goles en el primer tiempo: 135m Alves (DYJ); 44m Garay de penal (DyJ).

Goles en el segundo tiempo: 1m Kelly (DyJ); 24m Stefanutti (DyJ); 27m J. Rodríguez (I).

• HUNGRIA AL MUNDIAL

BUDAPEST, 31 (AFP).— Hungría se aseguró un puesto entre los 24 países que disputarán la Copa del Mundo de Fútbol el año próximo en España, al derrotar hoy a Noruega por 4 a 1 en un partido que se jugó en esta capital, correspondiente al grupo cuatro de la fase preliminar.

Se llegó al descanso con empate en un tanto.

Marcaron por Hungría Balint (m 11), Kiss (59), Fazekas (80) y Kiss (86) y por Noruega Lund (35).

Hungría todavía tiene pendiente un partido, pero sea cual fuere el resultado ya se aseguró un puesto en el mundial.

• PRODE

Un total de 725.480 tarjetas se jugaron en el concurso 431 del juego de pronósticos deportivos de este fin de semana de las cuales fueron impugnadas 1.979.

La recaudación total asciende a 15.830.058.000 y el pozo a repartir será de 6.332.023.200, de los cuales 4.115.815.000 corresponden al primer premio y 2.216.208.120 al segundo.

CORRIENDO A

El profesor Valgoni lo "castiga" a Passarella con un ejercicio. River se prepara con todo.

Mañana, a las 17, el Clásico 124

Mañana será el día. 17 horas, el punto culminante. El Monumental de River, el epicentro. Allí se desarrollará el clásico. Un clásico que encierra, como ya dijéramos, mucho más que un enfrentamiento común, aunque sea entre River y Boca. Porque esta vez la puja está revestida de elementos que permitirán adosarle "intriga" y expectativa.

¿Usted no se preguntó qué pasará entre Maradona y los seleccionados de River? ¿No supuso posibilidades? ¿No tiene la incógnita grabada en la mente sobre quién marcará a Diego? ¿No se pregunta si jugará River al ataque, o esperará?

Todo esto vale para ir acrecentando la inquietud de este clásico Nº 124 que ya ganó la calle.

● NO HAY POPULARES

Mientras tanto, quedan pocas plateas y se agotaron las populares. Las cantidades que se juegan hasta el presente superarían en materia de recaudación los mil quinientos millones de pesos. Esto es lo que nos informó el señor Saluda, jefe de recaudación de River. De todas maneras, todavía queda tiempo. Hoy y mañana, hasta la hora del partido, se venderá el remanente de plateas que quede.

● POR EL LADO DE RIVER

Di Stéfano está convencido del triunfo. Además, dio el equipo y ratificó que no quiere aparecer como misterioso.

—Ayer me interpretaron mal. Estaba de humor "cargado", y no quise ofender a nadie, menos a los periodistas. No me hice el misterioso. Pero me da bronca que los de Boca se quieran hacer los vivos, tratando de esconder la formación. Realmente no me importa cómo formen, porque ya les ganamos en la primera rueda. Pero me molesta que quieran hacerse los pícaros. No hay secretos; River va a salir a ganar, forme como forme. Nosotros no podemos especular con lo que puedan hacer ellos. Inventaron que Olarticoechea va a salir a marcar a Maradona. ¿Quién dijo semejante cosa? Que ellos se preocupen de marcarnos a nosotros.

Mientras tanto Juan José López, que volvió a ser confirmado, no disimulaba su alegría por la ratificación de su presencia en el equipo suyperior.

DOS GRANDES AUSENTES: MARZOLINI Y BETO ALONSO

No van a estar, pero seguirán las alternativas con más ansiedad que muchos. Por un lado, Silvio Marzolini. Por el otro, Beto Alonso. Los dos grandes ausentes efectivos del clásico. ¿Cómo lo vivirán? Así lo dijeron...

● EN CASA DE SILVIO

—No sé. Creo que voy a escuchar al termino del primer tiempo, y después al final del partido. Es cierto que el médico me permitió salir, ir a caminar, aunque sea unos pocos metros. No quise ir a La Candela, aunque Bongiovani me pidiera, me insistiera de todas maneras. Pero no quise ser factor de alteración. Yo sé que los muchachos me iban a recibir bien. Pero por cábala preferí quedarme. Ahora no sé qué voy a hacer. Es difícil decirlo. Por ahí me prendo a la radio y no la dejo ni a muerte. Por ahí hago lo que dije antes. El médico me dijo que trate de no fumar, ni emocionarme mucho. Pero pedirme eso en un River - Boca es difícil de cumplir. El cigarrillo no va a correr, porque se lo prometí a mi mujer. Pero no emocionarme va a ser difícil. Sobre todo si metemos un gol enseguida, como espero que suceda. En fin, va a ganar Boca. Pero espero que asegure el resultado en el primer tiempo, para escuchar el segundo con mayor tranquilidad...

● BETO VA A LA CANCHA

Mientras tanto, Beto Alonso, que sigue concurriendo a los entrenamientos, y se exigió a fondo durante toda la semana, se lamentó mucho cuando comprobó algo de lo que no quería convencerse. Pero el médico se lo comunicó...

—Estaba esperanzado en jugar. Es el partido que esperé con más ganas. Lamentablemente Cacho Paladino me confirmó que no puedo, porque la pierna no va a resistir. De todas maneras, voy a estar al lado de los muchachos. No me voy a mover del vestuario. Creo que ganamos sin problemas. Tenemos mejor plantel. Además, en la primera rueda le demostramos que somos mejores. El asunto era recuperar a Marito. Y si Marito está bien físicamente los tenemos que pasar por arriba. Además, ahora con la presencia del negro, recuperamos la dinámica en el arranque. Faltaba que todos se asentaran. Poco a poco nos vamos adaptando al ritmo que pretende Di Stéfano.

—¿Cómo lo marcarías a Maradona?

—No sé. Eso le corresponde a Di Stéfano. Pero creo que River va a hacer la lógica. Los que se tienen que preocupar son ellos. En cuanto a marcar, no quiero ni hablar. Yo sufrí siempre ese problema. Porque cada vez que juegan contra River, primero piensan en cómo marcar a Alonso. Ahora van a estar tranquilos, porque Alonso no juega. Y esto pasó siempre. Desde que empecé a jugar en Primera.

Esta es la opinión de dos de los ausentes notables que tendrá el clásico. El técnico de Boca; el mago de River. También ellos lo jugarán, pero de distinta forma. De una manera más inquietante.

RIVER - BOCA, UN PLEITO EMPATADO

La edición de mañana será la número 124 del superclásico entre River y Boca. Y por campeonatos nacionales será la 22da. vez que se enfrenten los dos más grandes del fútbol argentino.

En las 21 ocasiones anteriores —siempre hablando de Naiconales— se registra una paridad total con 7 triunfos de River, 7 de Boca y 7 empates, marcando 30 goles los "xeneizes" y 29 los "millonarios". En todo el historial, también la lucha es sumamente pareja. Boca ganó 45 encuentros, River otros 45 y se registraron 33 empates, lo cual dice que se sacan "chispas".

Boca no gana en Núñez desde hace bastante tiempo. Su último triunfo fue en el Nacional de 1976, cuando se impuso 2 a 0 con goles de Mastrángelo y Felman. Lo de River es fresquito; viene de ganar en la primera rueda en la Boca por 3 a 2.

● Diego Armando Maradona tiene un record envidiable. Desde que está en Boca convirtió goles en todos los partidos que jugó contra River. Por el "Metro" de este año 1 en la Boca (3 a 0), el del empate en Núñez (1 a 1) y el primero de la derrota por 3 a 2 en la primera rueda. ¿Seguirá con esa "costumbre"?

Teodoro Nitti dirigirá por tercera vez un clásico entre Boca y River. En las oportunidades anteriores los partidos terminaron empatados. ¿Seguirá también él con esa "costumbre"?

CON LOS CHECOS HABRA CAMBIOS

El director técnico de las selecciones nacionales se refirió a los próximos pasos que dará en relación con el encuentro ante Checoslovaquia, el 11 de noviembre, y a la posterior lista de jugadores que trabajarán definitivamente con él a partir del 14 de febrero de 1982.

César Luis Menotti, que estuvo en la AFA a últimas horas de la tarde, mencionó que para ese encuentro hará algunas modificiaciones en la formación que enfrentó a Polonia el pasado miércoles, en River. No declaró cuáles serán los cambios en el conjunto albiceleste, pero sí dijo que el posible equipo titular para 1982 ya lo tiene.

En relación con ello dijo que busca alternativas en los puestos de primer marcador central allí probaría nuevamente con Bauza o Trossero en caso de no recuperarse Luis Galván; en el de volante central, ya que no tiene suplente para Américo Gallego, y en de volante derecho.

La lista definitiva de jugadores que trabajará con él a partir de febrero de 1982 y hasta el Mundial de España, la dará a conocer el 31 de diciembre de este año, cuando la entregue oficialmente al Comité Ejecutivo de la AFA.

● A LOMA NEGRA

Loma Negra de Olavarría informó que contrató a 4 jugadores más para engrosar el plantel que está jugando el Nacional y el torneo Regional simultáneamente.

El equipo que representa a Olavarría contrató a Carlos María García Cambón (como primiciáramos ayer) Horacio Magalhaes, de Platense, Heriberto Correa, de Platense, y Norberto D'Angelo, de Lanús. Estos jugadores solo podrán actuar en los encuentros en que Loma Negra juegue por el Regional.

TROBBIANI Y MORETE SE IRIAN

El futbolista Marcelo Trobbiani, adquirido a comienzos de este año por Boca al Zaragoza de España, sería devuelto a esa entidad ante la imposibilidad por parte del club argentino de saldar la deuda que mantiene pór su transferencia..

En este sentido, directivos boquenses estarían a punto de llegar a un acuerdo con el empresario José María Minguella, previo pago de una suma de dinero no estipulada.

Asimismo se estudia la situación de Carlos Morete, adquirido al Sevilla en 200.000 dólares, de los cuales Boca solo pagó dos cuotas de 13.000. En principio se había convenido con el propio Miguella negociar al delantero, pero como éste no encontró club hay incertidumbre.

LA RESPUESTA DEL MINISTRO LACOSTE

MENDOZA, 31 (De nuestro corresponsal).— Al término de la ceremonia de clausura del IX Congreso Argentino de Agentes de Viaje y Turismo, realizado ayer en esta ciudad, el ministro de Acción Social, vicealmirante Lacoste, al ser consultado sobre versiones que indican en España que habrían ofrecido a Alfredo Di Stefano la dirección técnica de la Selección Nacional, produjo un encendido diálogo con los periodistas.

—Al señor Di Stéfano hace más de 25 años que lo conozco, pero creer que yo viajé a España para hablar con él, con todo el respeto que merece, sería minimizar mi función. No soy estúpido y esas versiones son totalmente falsas.

Las informaciones señalaron que Lacoste, además, tenía un enfrentamiento con César Luis Menotti. Al respecto acotó:

—No tengo conocimiento del tema, y no he leído los diarios, pero si es así, valga lo expresado. Por otro lado, sepan que yo viajo con bastante asiduidad a España, y si debiera dar la cantidad de personas con las que hablo en Europa en mi condición de vicepresidente de la FIFA, podría escribir un libro.

● NUEVA LEY DEL DEPORTE

Más adelante, y ante la insistencia de todos los periodistas presentes, el ministro Lacoste fue ampliando el diálogo. Es cierto que las preguntas y las respuestas adquirieron, por momentos, un encendido tono, pero la cordialidad volvía éste a la normalidad, y todos los temas fueron aclarando el panorama presente y futuro, no solo del fútbol sino también del deporte en general.

—Antes de fin de año tendrá que salir de la cartera a mi cargo la nueva Ley del Deporte. Este es un viejo sueño de deportistas y dirigentes que bregaron desde siempre por encauzar todas las disciplinas en esa manifestación. Esto permitirá solucionar muchos temas que hasta ahora no han podido ser plenamente desarrollados. Queremos un país sano física y mentalmente. Y eso lo conseguiremos si contamos con una juventud plenamente desarrollada. Estamos convencidos de que la nueva Ley del Deporte abarcará los distintos temas que permitirán a dirigentes y deportistas llevar adelante muchas de las inquietudes que hasta este momento pudieron verse frenadas. Por eso, nuestra inquietud en esta materia se verá acelerada.

El vicealmirante Lacoste abrió cauce a una esperanza que todos los argentinos venimos alimentando desde hace años. La Ley del Deporte podrá solucionar muchos de los problemas por los que atraviesan todos aquellos que buscan en este tipo de disciplina el encauzamiento a un desarrollo físico y mental.

CARGAR SUPER

El Monumental, de Bote a Bote

—Lo importante es seguir como hasta este momento. En ascenso. Creo que ganamos, aunque estos partidos son siempre difíciles.

● POR EL LADO DE BOCA

Bongiovani sigue hermético. No quiere arriesgar, aunque los directivos han dejado traslucir todo lo que será Boca para el clásico. Fueron descartados, tal como CRONICA dijera en la víspera, Sa, Benitez y Ribolzi. Ruggeri saldrá a marcar adentro, en la línea de fondo, y es probable que Pasucci, con el "7" en la espalda, salga de cuarto volante. En su defecto podría ser el número "7" Trobbiani. Todo esto, que ya está determinado, será dado a conocer por Bongiovani momentos antes del partido.

—No se pueden dar ventajas. No sé lo que va a hacer River. Y yo quiero ganar este partido por una razón fundamental. Es algo muy íntimo.

—¿Quiere demostrarle algo a alguien?

—No... no sé qué quieren decir con esa pregunta. Yo solo quiero ganarle a River y dedicarle el triunfo a mi amigo Marzolini.

—¿Si Silvio no sigue en el fútbol, usted va a quedarse en el puesto?

—No sé. Por el momento pienso en el clásico. Después que pase el partido les contestaré sobre mi futuro.

Por otro lado, Diego Maradona piensa en el partido y esquiva toda pregunta en relación con la Selección y Menotti...

—Pienso que el Vasco va a salir a encimarme. Siempre lo hizo. Ahora es otro partido, pero no tengo dudas de que se va a venir con todo. Con respecto a los muchachos de la Selección sigo siendo muy amigo de todos.

Y el clásico ya empezó a jugarse.

PROBABLES EQUIPOS

RIVER: Fillol; Saporiti, Tarantini, Passarella, Olarticoechea; J. J. López, Gallego, Kempes; Commisso, Díaz y Vieta. DT: Di Stéfano.

BOCA: Rodríguez; Suárez, Ruggeri, Mouzo, Córdoba; Brindisi, Krasouski, Maradona; Trobbiani o Escudero, Garecca y Perotti. DT: Bongiovanni.

Arbitro: Nitti.

Cancha: River.

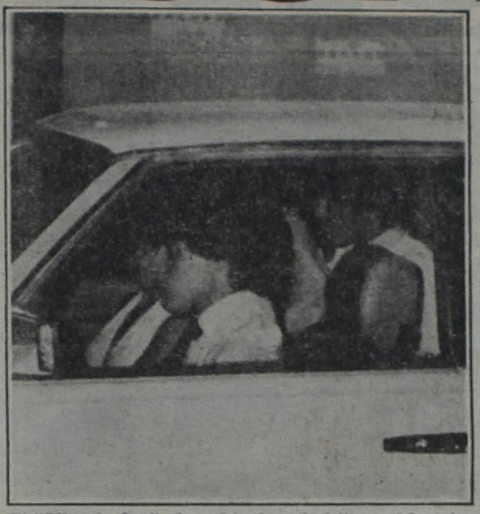

El "Pibe de Oro" tiene 21 años. Acá llega al festejo.

DIEGO

Cumplió 21 Años

Diego ya es responsable de sus actos. El "Pibe 10" cumplió 21 años ayer, y como no podía ser de otra forma, lo festejó con todo. Un renombrado restaurante de la calle San Martín al 700 fue el ambito propicio para la reunión celebratoria. Alrededor de las 23 llegó acompañado de dos de sus hermanitos y de su novia Claudia. También se hicieron presentes sus padres. Entre las personalidades y amigos más conspicuos se encontraban: Pasucci, Gareca y "Pancho" Sá. Así como también el ex presidente de Argentinos Juniors don Próspero Consoli, el jugador Randazzo y los técnicos Delem y Miguel Angel López.

A tantos brindis sumamos el nuestro.

DETRAS, VAGONES DE LUJO

VELEZ-'ACADEMIA' CORDOBESA Y 'BICHOS'-RACING SE DESTACAN EN EL REPARTO

En el nuevo horario de las 17 se completará mañana la décima fecha del Campeonato Nacional.

A pesar de que la mayor atención de los aficionados va a estar puesta en el superclásico, el resto de la jornada depara algunos encuentros de vital trascendencia para las aspiraciones de uno y otro.

Vélez - Racing de Córdoba, Argentinos Juniors - Racing y Atlético de Tucumán - Instituto son complementos de lujo para el clásico de los clásicos.

● ZONA "A"

¡Aquí sí que la mano viene complicada! Todos los equipos que componen esta sección están cerca uno de otros, tanto es así que solamente cinco unidades los separan entre sí, claro que el puntero tiene un partido más disputado.

El escolta **Rosario Central** deberá hacer un riesgoso viaje a Jujuy, donde lo espera **Gimnasia y Esgrima** de esa provincia.

En apariencia el candidato es Central, pero el "Lobo" cuando juega de local puede complicarle la vida a cualquiera. Además se juegan prácticamente su última posibilidad de pasar a las semifinales.

Otro de los que está en la "conversación" es **Argentinos Juniors.** En la oportunidad hará las veces de local en la cancha de Atlanta frente a el conflictuado **Racing** de Avellaneda.

Ninguno de los dos puede perder punto alguno.

● ZONA "B"

Ferro parece tener todas las posibilidades de quedarse con los dos puntos y seguir en la punta de esta sección. Es que recibirá en Caballito a **Guaraní** antonio Franco de Misiones.

Los "verdolagas" vienen de caer en forma inesperada en Junín, y ésta será una buena ocasión para desquitarse.

Guaraní, por su parte, es un conjunto modesto, pero con buen tratamiento de la pelota. Además llegarán entonados por el triunfo del pasado domingo frente a Talleres. Claro que una cosa es cuando juegan de local y otra muy distinta cuando les toca hacerlo de visitantes. Su producción baja notablemente.

El otro que espera el traspié de los punteros y quiere "levantar la puntería" es **Loma Negra.**

Los de Olavarría, en lo que va de la segunda rueda (2 partidos), no han conseguido punto alguno, es por ello que su gran cantidad de seguidores espera que al derrotar a **Sarmiento** vuelvan por la senda de los triunfos.

Completan dos que ya no tienen más nada que hacer en el Nacional, **Talleres** y **San Martín** de Tucumán. Juegan de compromiso, pues ya no tienen ninguna chance para acercarse a la punta.

● ZONA "C"

Lo más importante estará dado en el choque entre **Vélez** y **Racing** de Córdoba, en el "José Amalfitani".

Ambos están situados en la segunda colocación, a dos unidades de Independiente, y buscarán por todos los medios sacarse a su "cargoso" acompañante de encima.

El puntero, **Independiente** tratará de seguir en esa posición a expensas de un alicaído **Platense.**

El "rojo", a pesar del magro empate en Mendoza, parece ir reencontrándose con el buen fútbol, y los resultados lo acompañan.

Los "calamares", por su complicado sistema de juego, pueden ser rivales de mucho riesgo para los dueños de casa.

Partido entre "pobres" será el que se jugará en Rosario. Allí **Newell's** será anfitrión de **Gimnasia y Tiro** de Salta.

● ZONA "D"

El puntero, últimamente de "capa caída", **Instituto,** tendrá una buena ocasión para rehabilitarse y de paso dejar definitivamente afuera a uno de sus implicables perseguidores; **Atlético**

Claro que la empresa no será fácil, ya que "medio" Tucumán lo espera para dar el batacazo.

Difícil será la parada para **San Lorenzo** de Almagro. Es que deberá viajar a Santa Fe, donde **Unión** espera salir de "pobre" a sus expensas.

Completan **Estudiantes** y **San Lorenzo** de Mar del Plata.

● INTERZONAL

Sin atractivos, solamente lo que puede representar el enfrentamiento de dos comprovincianos, será el cotejo que apurarán **Gimnasia y Huracán** ambos mendocinos.

AQUI ESTAN, ESTOS SON

ZONA "B"
TALLERES - SAN MARTIN

TALLERES: Quiroga; Astudillo, Cámara, Galván, Cucciuffo y Ocaño; Carabelli, Armayo, Valencia; Bocanelli, Sosa y Díaz. DT: Labruna.

SAN MARTIN: Maguna; Robles, Barrionuevo, Urquiza, Macat; Bassita, Marchesse, Roldán; Ignacio, Martínez y Torales. DT: Sacchi.

Arbitro: Calabria.

Cancha: Córdoba.

FERRO - GUARANI

FERRO: Barisio; Gómez, Cuper, Rocchia y Garré; Arregui, Saccardi y Cañete; Crocco, Jiménez y Juárez. DT: Griguol.

GUARANI: Erni; Briñócoli, Roldán, Rubén Noguera, Florentín; Cano, Gauna, Delpiano; Villareal, Palavecino y Ramón Noguera. DT: Chabay.

Arbitro: Feola.

Cancha: Ferro.

LOMA NEGRA - SARMIENTO

LOMA NEGRA: Barbieri; Arbe, Pellegrini, Belloni y Peracca; Mazo, Vázquez y Squeo; Scalise, Husillos y Lázbal. DT: Llanos.

SARMIENTO: Benítez; Lamolla, Ortiz y De La Llera, Polo; Cordero, Maletti y Finarolli; Rojas, Otermin y Parra. DT: Cambareri.

Arbitro: Marsiglia.

Cancha: Racing (Olavarría).

ZONA "C"
INDEPENDIENTE
PLATENSE

INDEPENDIENTE: Goyén; Clausen, Olguín, Trossero y Killer; Salinas, Fren y Bochini; Calderón, Brailovsky y Barberón. DT: López.

PLATENSE: Fortunato; Cortéz, Borelli, Guyón, L. Turitich; Romero, Viscovich y Grimoldi; Acuña, Cincunegui y Anzarda. DT: Grispo.

Arbitro: Ponfil.

Cancha: Independiente.

VELEZ - RACING (Cba.)

VELEZ: Bartero; Segovia, Piazza, Jorge y Bujedo; Roldán, Larraquy e Ischia; Comas, Bianchi y Castro. DT: Montaño.

RACING (Cba.): Ramos; Del Mul, Noriega, Coloccini y Torletti; López, Griguol y Oyola; Amuchástegui, Corró y Urruti. DT: Muggione.

Arbitro: Iturralde.

Cancha: Vélez.

NEWELL'S - GIMNASIA (Sal.)

NEWELL'S: Civarelli; Azzolini, Simón, Killer y Agerópolis o Pautasso; Acosta, Martino y Petti; Santamaría, Fernández y Barrera. DT: Montes.

GIMNASIA Y TIRO: Arroyo; Ceballos, Rodríguez, Tejeda y Rivera; Díaz, Benítez, Cortés; Chaile, Alvarez y F. Gómez. DT: Gonzalo.

Arbitro: Cardillo.

Cancha: Newell's.

ZONA "D"
ATLETICO - INSTITUTO
(A las 18 hs.)

ATLETICO: Puentedura; Bulacio, Milicay, Galván y Santillán; Solari, Valy y Palomba; Barrientos, Mecca y Centurión. DT: Solórzano.

INSTITUTO: Munutti; Oropel, Olmedo o Coraglio, Nieto, Krauserman; Heredia, Meza, Chaparro; R. Rodríguez, Mastrosimone y M. Rodríguez. DT: Basile.

Arbitro: Espósito.

Cancha: Atlético.

UNION - SAN LORENZO

UNION: Cannataro; C. López, Alberto, Cárdenas y Bottaniz; E. Sánchez, Regenhardt, Mendoza; Stehlik, Lattuada y Morandini. DT: Violi.

SAN LORENZO: Cousillas; Barrera, Verdecchia, H. Moreno, Stagliano; Quinteros, O. Rinaldi e Iasúa; Scotta, Rizzi, Martínez y Delgado. DT: Lorenzo.

Arbitro: Busca.

Cancha: Unión.

ESTUDIANTES
SAN LORENZO (MdP)

ESTUDIANTES: Vidallé; Camino, Gette, Brown y Herrera; Mancinelli, Vargas y Hernández; Gottardi, C. Méndez y H. Galletti. DT: Cheves.

SAN LORENZO (MdP): Hernandorena; Perussin, Peremateu, Urchevick y Videla; Alves, Espósito y Martínez; De Larroca, Di Luca y López. DT: N. López.

Arbitro: Barraza.

Cancha: Estudiantes.

INTERZONAL "A-C"
GIMNASIA (Mza.)
HURACAN (Mza.)

GIMNASIA: Meca, Reggi; Montivero, Mémoli, Badía y Morán; Zolarza, Agüero y Videla; Mazza, Méndez y Alderete. DT: Julio.

HURACAN (Mza.): Bertani; Oliva, Fóppoli, Montes, Alvarez; Olmos, Quiles; Martín, Peralta, Brandán y Nicolier. DT: Tercilla.

Arbitro: Demaro.

Cancha: Indep. Riv. (Mza.)

ZONA "A"
ARGENTINOS - RACING

ARGENTINOS: Alles; Bottari, Franceschini, Angelletti y Olarán; Rotondi, Batista y Alí; Pasculli, Espindola y G. Carrizo. DT: Sosa.

RACING: Vivalda; Bordón, Van Tuyen, Leroyer y Barbas; Godoy, Berta y Carrasco; Randazzo, Magán y Villaruel. DT: Pastoriza.

Arbitro: Clerc.

Cancha: Atlanta.

GIMNASIA (Juj.) - CENTRAL

GIMNASIA: Varela; Salinas, Landucci, Riggi y Teloni; Aluí, Firpo y Sosa; Márquez, Orellana y Quiroga. DT: Acosta.

CENTRAL: Carnevalli; Ghielmetti, Sperandio o Settecasse, Bauza y Riquelme; Gaitán, Cornaglia o Sperandio y Palma; Iglesias, Marchetti y Magallanes. DT: Zof.

Arbitro: Grecco.

Cancha: Gimnasia - Jujuy.

"LOLE" SE RET

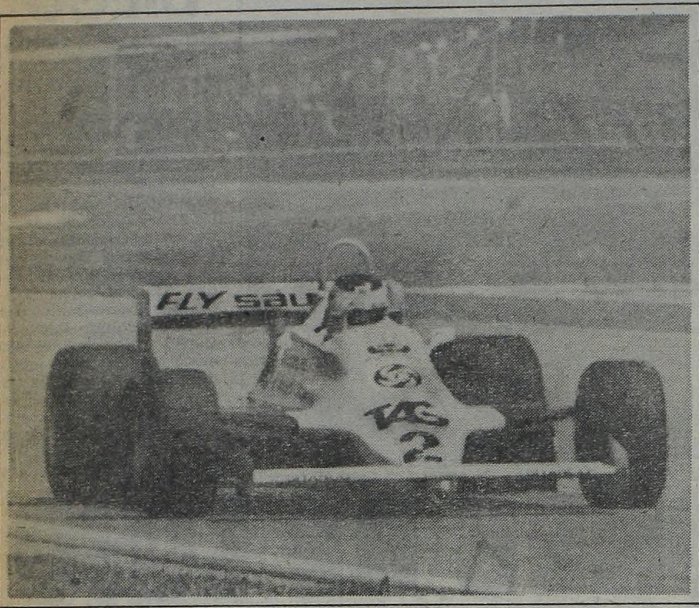

En Williams, como número 2, demostró ser el mejor. Logró el subcampeonato del mundo.

ADIOS DE UN SUBCAMPEON MUNDIAL, AD

"El piloto argentino Carlos Alberto Reutemann, subcampeón mundial de Fórmula 1, anunció hoy su retiro de las competiciones automovilísticas..." Tal el comienzo de uno de los centenares de cables de las diferentes agencias noticiosas que desparramaron aceleradamente por el mundo la noticia a partir de las 18 de ayer. Un párrafo digno de llamar a la reflexión, porque tras la derrota que todos los argentinos experimentamos en Las Vegas teníamos oportunidad —por primera vez— de valorar más justamente esa simple expresión: **"subcampeón del mundo".**

Exitistas por antonomasia, los argentinos nos sumimos rápidamente en un intenso clima de derrota cuando **"Lole"** no pudo alcanzar el lauro máximo del automovilismo internacional, que tanto merecía. Teníamos todo dispuesto para el festejo. Tal vez, más allá de la alegría, hasta había quienes habían escogido las palabras precisas para enrostrar su descreimiento a todos aquellos que, a lo largo de los años, fueron sus detractores. Fue a la inversa y esos "antilole" —como el propio **Reutemann** los bautizó—, se lucieron con sus bromas que, en el fondo, solamente fueron una forma diferente de desahogar la frustración.

Pero más allá de toda antinomia, **Reutemann** ya había escrito con esfuerzo, dedicación y meticulosidad su propia historia dentro del automovilismo mundial. Una trayectoria que en la hora de su retiro de las competencias de Fórmula 1 adquiere un renovado brillo.

En virtud de que no fue el propio piloto sino su apoderado en Buenos Aires el encargado del anuncio, faltan todavía precisiones. Pero aún así puede darse por descontado que este retiro de **Reutemann** no significa en modo alguno su alejamiento de la actividad automovilística, que sin duda lo contará ya como piloto de rallies, ya como jefe de equipo algún día tal vez no lejano.

El próximo 12 de abril, **Reutemann** cumplirá 40 años. Los últimos diez los dedicó casi íntegramente a la F-1 y allí conoció toda clase de halagos y también numerosos reveses. Entre los primeros, doce triunfos en pruebas puntables, que lo sitúan entre los diez primeros de la historia. Entre las malas, solamente dos cosas importantes que se le negaron sistemáticamente: un triunfo en el Gran Premio de Argentina y el Campeonato Mundial de Conductores.

Es evidente que no se puede tener todo en la vida. La historia de la plusfórmula mundial está llena de casos que lo demuestran. Grandes pilotos merecieron ser campeones y se fueron de las pistas sin conseguirlo —**Reutemann, Stirling Moss**, por caso— otros ni siquiera llegaron a ganar una carrera puntable pese a ser reconocidos como extraordinarios volantes —**Chris Amon, Jean Pierre Jarier**— y muchos campeones llegaron al lauro máximo sin demostrar ser los mejores, desde el

LO QUE LO PROYECTO A LA FAMA

La campaña de Carlos Alberto Reutemann en competencias válidas por diversos certámenes argentinos de automovilismo se extendió desde el 30 de mayo de 1965, cuando debutó en la prueba de Turismo Mejorado entre La Cumbre y Alturas de Punilla, hasta el 23 de noviembre de 1969 cuando se adjudicó la carrera de Fórmula 2 nacional corrida en el autódromo de Paraná (Entre Ríos).

Fueron, en total, 71 carreras en las que comandó la más diversa clase de automóviles. Un Fiat 1500 en Turismo Mejorado Grupo 2 y Turismo, un De Tomaso - Fiat y un BWA - Fiat en Fórmula 2 nacional, un Ford Falcon en Turismo Carretera y un Huayra - Ford en Sport Prototipos.

Resumen final de sus victorias se compone de 20 carreras, 7 etapas y 6 series. En Turismo Mejorado ganó 12 pruebas, 7 etapas de diversos Grandes Premios y 4 series. En Fórmula 2, 6 carreras, una de ellas corriendo en conjunto con la F - 1 nacional. En Turismo se impuso en 2 pruebas. En TC y SP, finalmente, tuvo menos suerte y solo venció en una serie en cada una de estas especialidades.

De cualquier forma esto conformó una actuación brillantísima, que le valió ser considerado como uno de los mejores valores de las últimas décadas y ser apoyado para iniciar su campaña internacional.

Regional.

ASI LLEGO SU ABANDONO

El representante comercial de Reutemann en la Argentina, Domingo Cutuli, fue el encargado de reunir a la prensa nacional para anunciar la decisión del volante santafecino de abandonar la Fórmula 1 Internacional. Para ello, la convocatoria tuvo lugar en la sede central del Automóvil Club Argentino, a las 18 de la víspera.

"Esta mañana —señaló el apoderado de 'Lole'— hablé con Reutemann, quien se halla en su casa de Cap Ferrat, en Francia. Mi intención era ir ultimando detalles en cuanto a los contratos publicitarios para la temporada de 1982, pero Carlos me expresó que definitivamente había tomado la decisión de abandonar la F-1".

Consultado sobre cuál era el estado de ánimo de Reutemann, Cutili indicó que "era magnífico. Lo noté animado y tranquilo, sumamente sereno para tratarse de una persona que hubiese tomado una decisión tan importante".

Estas palabras de Cutuli, sin embargo, no fueron ratificadas por un periodista que había tenido la ocasión de dialogar con Reutemann dos horas antes de hacerse el anuncio, quien manifestó que "Carlos se notaba sumamente triste y abatido, sin ganas de hablar. Realmente, estaba moralmente destruido".

Antes de finalizar su breve contacto con el periodismo, el apoderado de Reutemann expresó que nada podía anticipar sobre los futuros pasos de la actividad del volante argentino fuera del mundo de la competición como tampoco deseó aventurar opinión sobre si creía que "Lole" podría seguir ligado de alguna manera a la actividad del deporte motor, ya sea como director de equipo o como manager de pilotos argentinos más jóvenes, como el caso de Miguel Angel Guerra u Oscar Rubén Larrauri.

"SE

Pocos minutos después de que Carlos Reutemann de la actividad periodísticas se dirigieron hacia e tino para conocer la reacción de s sobre el particular y especialme modo puede influir esto en la real de F-1 de 1982.

Juan Manuel Bordeu, miembro de la entidad y mano derecha del p Carman, fue uno de los primeros e toria expresando que "es intenci ACA cumplir con todos los com torno de la realización del Grand

Por su parte, el licenciado Edm rente de Automovilismo Deporti

En Brabham debutó con este BT 34 y permaneció en la escudería por cuatro temporadas.

Ferrari también lo contó en sus filas y "Lole" le dio cinco v

¿CAMBIARIA REUTEMANN

Resulta evidente que toda especulación que pueda formularse sobre el futuro de Carlos Reutemann en el automovilismo es todavía apresurada, pero para todos aquellos que han llegado a conocer de cerca al volante santafecino hay una idea que supera los anuncios y las palabras: "Lole" apenas deja la [illegible] de ningún modo se alejará de la actividad que lo apasiona y a la que ha dedicado los últimos diez años de su vida integramente.

El rally, que lo entusiasmó hasta límites increíbles cuando participó del CODASUR 1980, puede ser una de las posibilidades más concretas de que Reutemann siga en [illegible] pos de una bandera a cuadros. Pero hay otros detalles que dan que pensar.

Como piloto extremadamente estudioso, Reutemann ha dedicado gran parte del tiempoe entre carrera y carrera a la lectura de cientos de libros relativos a las diversas tecnologías aplicadas al automovilismo. En este sentido, sus conocimientos son inmensos, superiores a los que cualquier ingeniero pueda tener, dada su especialización.

Esto, que le ha servido para acrecentar su experiencia y sugerir a los técnicos de las escuadras donde se desempeñó ideas que fueron llevadas a la práctica exitosamente, lo convierte en un potencial jefe de equipo de primerísima línea y

ese, tal
la plus
Pero
quienes
mann p
en los e
tan par
eleven
nal los
el '82.

IRA DE LA F-1

DIOS DE UN IDOLO DE LOS ARGENTINOS

Punto de vista conductivo —**Jody Scheckter**, e nos ocurre un caso— o del moral, y aquí no ace falta nombrar a **Alan Jones**.

Reutemann se va de la Fórmula 1 sin haber ganado "su" carrera, esa que hizo latir su orazón todavía más aceleradamente en cada largada. Y tampoco pudo consagrarse campeón, pese a que este año estuvo muy cerca e hizo un esfuerzo sobrehumano para alcanzarlo, sacudiendo la pasividad —que los resultados convirtieron en sabotaje— de su equipo.

A cambio de eso dejó una poca frecuente imagen de deportista cabal y de ser humano excepcional. En 144 carreras nunca pudo reprochársele una maniobra desleal, jamás una actitud reprobable en un mundo cada vez más prostituido por el dinero y sus mercaderes por el afán de llegar sin importar cómo. En cuanto a lo humano, baste señalar que supo ofrecer una respetable imagen de integridad en la hora de su derrota en Las Vegas, aceptando su frustración y su tristeza, pero sin caer en las acusaciones fáciles

Vamos a decirlo ahora con todas las letras. Muchos no quieren a **Reutemann** —jamás lo aceptaron— porque no cayó en la demagogia y los gestos para la tribuna. Muchos periodistas quedaron desairados frente al santafesino. Son los que no supieron respetarlo como profesional de una actividad compleja y absorbente, los que pretendieron una nota o un saludo en el instante en que **"Lole"** no podía concederselos, porque sus cinco sentidos estaban puestos en el trabajo que pretendía brindarle a ésos que lo importunaban y a muchos otros, un éxito y una alegría.

Queda claro, tras todas estas consideraciones, que **Reutemann se aleja de la Fórmula 1 por la puerta grande**. Por la de los elegidos. Acaso por la misma por la que pasaron anteriormente **Juan Manuel Fangio, Stirling Moss, Luigi Villoresi, Jim Clark, Jackie Stewart, Jochan Rindt, Emerson Fittipaldi, Ronnie Peterson** y tanto otros, cada cual con su cuota de éxito, con más o menos triunfos, pero con un común denominador: una calidad fuera de lo habitual.

Justamente esa "puerta grande" es la única que tiene ida y vuelta. Es la que hace que apenas un puñado de hombres estén habilitados para retornar por ella, acaso para cumplir otras funciones —jefe de equipo, dueño de una escudería—, o tal vez para simplemente engalanar una competencia con su presencia.

Una parte de su vida, preñada de sacrificios desvalorizados e ignorados, de peligros extremos, de alegrías y tristezas, ha quedado atrás para **Carlos Alberto Reutemann.** Hoy, para él, comienza una nueva etapa, incierta todavía. Pero no arranca de la nada, se erige sobre una base muy firme. Tan firme como puede serlo el honor y la gloria conquistados que, más allá de consagraciones, nadie le podrá quitar ni negar.

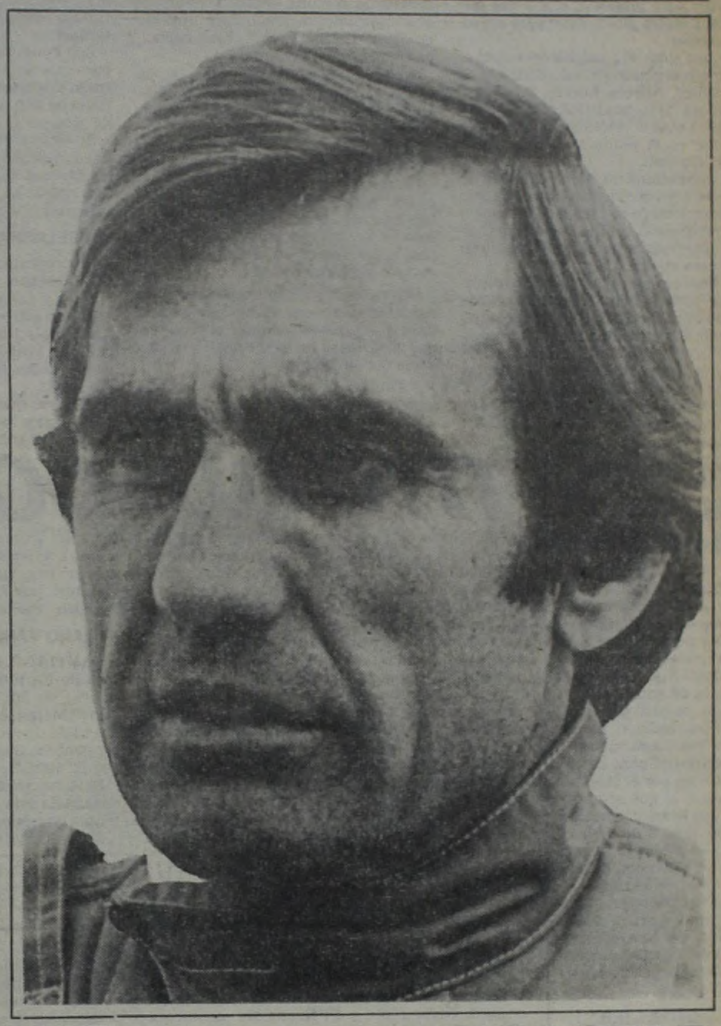

HARA IGUAL"

ue se anunciara el retiro de dad deportiva, las consultas a el Automóvil Club Argen- e sus máximas autoridades nente para conocer de qué realización del Gran Premio

ro de la comisión directiva l presidente del ACA, César s en responder a tal requisi- ción de las autoridades del mpromisos contraídos en Grand Prix del año próximo". mundo Santandreu, subge- tario de la entidad, manifestó que "es natural que el retiro de Reutemann incida decisivamente en el éxito económico de la carrera, pero esto no quiere decir que dejaremos de hacerla. Nuestra prioridad es ahora orientar las negociaciones con Ecclestone y la FOCA

También Rafael Sierra, presidente de CODASUR y directivo del ACA, se expresó en términos similares, manifestando no tener dudas de que el Club "hará todos los esfuerzos necesarios para garantizar un buen espectáculo y suficiente atractivo para el público".

Todas estas manifestaciones no dejan de ser, sin embargo, expresiones de deseos, que por muy bien intencionadas que estén chocan de frente con la terrible realidad económica del Gran Premio: Sin Reutemann será muy difícil financiar una carrera que cuesta nada menos que tres millones de dólares, una suma para espantar a cualquiera.

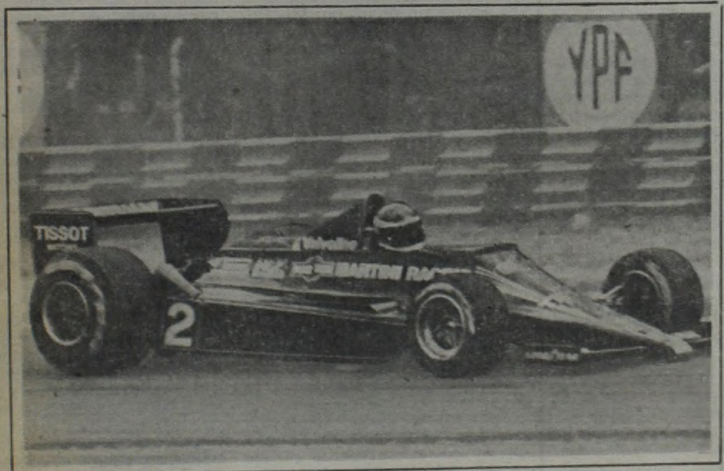

victorias. *Fue piloto de Lotus en un mal momento del equipo británico, pero se destacó igual.*

N SU DECISION?

vez, sea su futuro dentro de fórmula mundial.

pese a ello todavía hay s se preguntan si Reute- podrá cambiar su decisión escasos quince días que res- ra que los equipos de F-1 a la Federación Internacio- nombres de sus pilotos para Y si uno lo piensa, esta pregunta no es tan descabellada. Veamos.

Carlos Reutemann, es evidente, ya tenía decidido su retiro desde mediados de la temporada que terminó en Las Vegas. El tiempo que se tomó desde el final de esa carrera hasta el anuncio de su retiro fue simplemente para ver si una oferta lo suficientemente ventajosa (económica y deportivamente) lo hacía cambiar. Hasta ahora no la hubo, el panorama no le agradó, y por lo tanto anunció su alejamiento, pero... ¿Qué garantías tenemos de que en algún momento se le formule una propuesta realments ventajosa y atractiva que lo haga cambiar?

CARRERA LLENA DE LAURELES

La campaña internacional de Carlos Reutemann comprende hasta el presente alrededor de 200 competencias de distintas categorías, entre las que se destacan los 144 Grandes Premios de Fórmula 1 que contaron con puntaje para el torneo mundial en los que tomó parte el volante santafecino.

Dado que todo hace suponer que el piloto argentino puede correr en otro tipo de pruebas en el futuro, corresponde analizar detenidamente su campaña en la F-1 con puntos, que incluye 12 triunfos, 13 segundos puestos, 19 terceros, 11 cuartos, 3 quintos, 7 sextos, 7 séptimos, 7 octavos, 3 novenos, 1 décimo, 2 undécimos, 4 duodécimos, 2 decimo terceros, 3 decimocuartos, 1 decimosexto y 1 vigésimo. Esto totaliza 97 pruebas, que sumadas a 47 abandonos y una desclasificación, hacen las 144 apuntadas.

Resumiendo más apretadamente, Reutemann ocupó en 44 oportunidades un lugar en el podio de los vencedores y clasificó en lugares retribuidos con puntos en 65 ocasiones. Solamente 31 veces llegó a la bandera a cuadros sin sumar puntos en su haber.

Desde su debut, el 23 de enero de 1972, hasta su último [illegible] el 17 de octubre de 1981, pasaron por sus manos cuatro marcas de autos y diversos modelos de cada una. El primero fue un Brabham BT 34 Cosworth (2 carreras), que cambió por el BT 37 (11), luego por el BT 42 (12) y finalmente por el BT 44 (29). Tras ello corrió 12 pruebas con el Brabham BT 45 Alfa Romeo, antes de pasar a Ferrari.

Con los rojos autos italianos se inició sobre la 312 T2 (20 competencias) y pasó a la T3 (14), paru seguir su campaña en Lotus, donde realizó 15 presentaciones a bordo del modelo 79 con motor Cosworth. Finalmente recaló en Williams, donde participó en 29 carreras sobre el modelo FW 07 y sus sucesivas modificaciones.

En diez temporadas sumó 300 puntos lo que representa un promedio de 2,08 por prueba. Además, señaló un record especialísimo dentro de la F-1, con quince competencias sucesivas en puestos puntuables, igualando en dos temporadas lo que Fangio había hecho en tres.

En cuanto al torneo mundial, fue tercero en tres ocasiones (1975, 1978 y 1980), cuarto en 1977 y segundo en este año. Esas fueron sus actuaciones más relevantes, pero también fue 6° (1979 y 1974), 7° (1973) y 16° en 1972 y [illegible]

¡SE JUEGAN EL FUTURO!

Guilloti, Ante Lucero; uno por Seguir, Otro por Ascender

Esta noche, el Luna Park abrirá sus puertas para presentar una pelea que en los papeles pinta como para ser espectacular.

Es que sobre el cuadrilátero estará el campeón argentino y sudamericano de los welter, **Alfredo Lucero**, nacido en Mendoza pero boxísticamente hecho en Salta ante el veterano, pero siempre vigente en el plano nacional, **Mario Omar Guilloti.**

El enfrentamiento tiene carácter de revancha del que sostuvieron el pasado 27 de setiembre de 1980, donde Lucero le arrebatara la corona nacional a Guilloti al derrotarlo por nocaut técnico en la octava vuelta.

El bonaerense es un verdadero ejemplo de contracción a la profesión. Con sus 35 años de edad, y 12 en el campo rentado sigue siendo uno de los animadores en el orden local y en cada una de sus presentaciones demuestra tener intactas sus condiciones naturales.

Su record es de 95 combates, de los que ganó 73, igualó 10 y perdió los 12 restantes.

El campeón, por su parte, es un joven de 23 años, con un promisorio futuro en el campo internacional. Está ubicado en octavo lugar, y espera el año entrante afianzarse en ese orden.

Tiene un record de 50 peleas, de las cuales ganó 42 (28 antes del límite), empató 3, perdió 4 y tiene un combate sin decisión.

● PEGA FUERTE, PERO...

Su mayor virtud es el poder de sus puños, ya que pega muy fuerte con ambas manos, además de poseer una llamativa justeza cuando coloca sus golpes, claro que en su sector defensivo comete algunos errores.

Otro atractivo importante para los espectadores es que ambos púgiles saldrán a jugarse el todo por el todo, ya que a los dos se les hace imperioso quedarse con la victoria.

A Guilloti porque lo pondría nuevamente a las puertas de un combate por el cetro nacional de la categoría, que estuvo por un corto lapso en su poder.

Mientras que Lucero se afianzaría en la cúspide en el orden nacional y empezaría a poner la mira en el espectro internacional.

Las condiciones están dadas como para que sea un combate con un desarrollo intenso, pues se conjugan la veteranía de uno, y la juventud y el empuje de otro.

Se espera por ello que el público se haga presente en mayor número que en las últimas veladas en el mismo estadio, donde la ausencia del mismo ha sido más que notoria.

● PRELIMINARES

El programa, que se iniciará a las 21.45, contará con los combates a seis vueltas y uno de semifondo a ocho.

El primero estará protagonizado por los plumas Jaime Loyola y Héctor Argañaraz. Posteriormente se medirán los welter junior Rubén Lizarraga y Antonio Rojas.

Mientras que el semifondo estará protagonizado por los livianos Ramón Franco y Apolinario Romero.

BUSTOS VA A CHILE A DESPLUMAR UN GALLITO

SANTIAGO, Chile, 31 (ANSA).— El promotor de boxeo chileno **Andrés Maas** anunció que el próximo lunes se disputarán dos combates con sendos títulos latinoamericanos en juego.

En uno de ellos el argentino **Esteban Bustos** buscará destronar al pugilista oriundo de la República Dominicana **Leonardo "Gallito" Frías**, por la categoría Supergallos.

Otra que promete ser interesante y que seguramene mantendrá en vilo a los aficionados será la pelea entre el chileno **Miguel "Foreman" Cea** y el brasileño **Celso Paulino**, por la categoría mediopesados.

Por último, y completando el programa, se medirán por la corona sudamericana de los Moscas —que está vacante— **Jaime "Motorcito" Miranda**, de Chile, con el brasileño **Pablo Riberao Do Santos.**

● REAPARECE HEARNS

LOS ANGELES, 31 (UPI).— El ex campeón mundial de los Welters, **Tommy Hearns**, firmó contrato para enfrentar en su vuelta a los rings, luego de la derrota a manos de Leonard, al mediano de México **Marco Geraldo** en la misma velada de la reaparición de Muhamad Alí, el próximo 11 de Diciembre.

JOE FRAZIER, UN "JUMBO" EN SU CAMINO

FILADELFIA, 31 (EFE).— La vuelta al boxeo anunciada por el **ex campeón mundial de los pesos pesados Joe Frazier** ha dividido a la crítica deportiva que fustiga la falta de criterio del veterano púgil al tomar esta determinación, por un lado, y pondera su fuerza de voluntad para poderlos hacer, por el otro.

Según lo que se anunció, **Joe Frazier** regresará el próximo **3 de diciembre, en Chicago**, al enfrentar a su compatriota **"Jumbo" Cummings.**

En un principio, el púgil elegido para la reaparición de **Frazier** fue "Monte" Masters, invicto durante **24 peleas consecutivas.**

● SUPERWELTER

CLEVELAND, 31 (EFE).— **Arron Payor**, boxeador norteamericano que ostenta el título de campeón mundial (AMB) de los superwelter, pondrá en juego su corona el próximo **14 de noviembre** ante su compatriota **Bujuan Johnson.** Ambos están invictos, **Payor durante 28 combates y Johnson en 15.**

● GRAN OFERTA

CARACAS, 31 (EFE) El empresario boxístico **venezolano Ramiro Machado** ofreció al **mexicano Juanito Herrera**, campeón mundial mosca (AMB), **140.000 dólares** por exponer su título contra **Betulio González.** Si acepta la propuesta el titular, el combate se haría el **19 de diciembre próximo, en Maracay.**

TITO QUEDO SIN PANTALLA

Hace pocos días habían anticipado que el Canal 9 de televisión estaba casi decidido a televisar boxeo en directo desde el Luna Park los días miércoles, tal como se realizó algunos años atrás.

Lamentablemente, y según expresiones del propio **Juan Carlos Lectoure, "El canal a último momento contestó en forma negativa cuando ya casi todo estaba concretado, es decir, definitivamente no habrá boxeo por la pantalla chica".**

Tito no supo o directamente no quiso agregar más nada, pero, según pudimos averiguar en algunas fuentes allegadas, el problema estaría fincado en que los canales del interior repetidoras del canal palermitano no habrían conseguido cubrir los costos que demandaría la televisación.

Los más perjudicados serán los aficionados, quienes se verán privados de seguir desde sus hogares las alternativas de los distintos combates, tal como aconteciera hace ya bastante tiempo, de donde surgieron a la fama y a la consideración del público importantes figuras de nuestro medio tales como, por dar un ejemplo solamente, **Horacio Agustín "Pantera" Saldaño.**

● GANO VARGAS

SANTIAGO, Chile, 31 (APF).— El campeón chileno de los moscas, **Martín Vargas**, derrotó por puntos en fallo unánime al dominicano **Héctor "Ray" Meléndez**, en combate realizado en el estadio Chile de esta capital. Los jueces fallaron de la siguiente manera, todos en favor del local: 100/95; 100/93; 100/92.

El visitante se dedicó a bailotear durante todo el desarrollo del combate, buscando esquivar los potentes golpes del trasandino.

Sin embargo en la segunda vuelta fue alcanzado por un potente derechazo en el rostro que lo dejó bastante maltrecho.

En esta acción, el dominicano, para evitar caerse, se tomó de la cadera de Vargas cayendo ambos pesadamente al tapiz.

El más perjudicado en esta acción fue el propio boxeador chileno, ya que quedó lesionado en el tobillo derecho.

Después de esta contingencia el combate mantuvo las mismas características, tornándose realmente monótono, ya que había uno que intentaba (Vargas) y otro que solamente buscaba huir del castigo al que quería someterlo su adversario.

En un combate preliminar, pactado inicialmente a ocho asaltos, el campeón chileno pluma Juvenal Ordenes derrotó por nocaut técnico en la sexta vuelta al argentino Marcelo Miranda.

PEGAN LA VUELTA

En el controvertido campeonato Argentino comenzarán a jugarse hoy las "Revanchas" de la segunda fase de la rueda final. Se realizarán dos cotejos, River Plate y El Nacional (Bahía Blanca), a las 19.30 en el estadio de Obras Sanitarias e Hindú de Córdoba y Obras Sanitarias a las 21, ambos correspondientes al grupo "B".

Los riverplatenses, luego del importante triunfo conseguido ante Obras, irán en procura de un éxito que prácticamente le otorgue la clasificación para la etapa decisiva. En esta ocasión enfrentará a un equipo bahiense que perdió los dos encuentros que jugó y que técnica y colectivamente es inferior al conjunto orientado por Alberto López.

Las últimas tres actuaciones de los "millonarios" hacen alentar esperanzas de un alza en el rendimiento. Algo que tenía que llegar porque realmente tiene una constelación de estrellas que aún no había engranado.

En la "Docta" habrá un partido muy especial. Todavía está muy fresco el problema de la protesta de los cordobeses por la indebida inclusión de los panameños Frazer y Butler, de Obras. El tribunal falló en favor de Obras, pero en la Mesa Directiva de la CABB no dio curso al mismo.

La incógnita radica en si Obras incluirá hoy a los centroamericanos.

Para Hindú, al margen de que dicha resolución le sea favorable en la asamblea de presidentes de confederaciones, la victoria es ineludible ya que solo cuenta con un triunfo en su haber ante El Nacional.

Obras llega a esta confrontación con el ánimo retemplado, producto del cómodo primer puesto en el "Metro", donde lleva dos puntos a su tradicional rival; Ferro Carril Oeste.

Mañana, por el grupo "A", se medirán, a las 19.30, en el gimnasio Héctor A. Etchart, Ferro y Atenas, de Córdoba. El otro partido ya se jugó y Rosario Central superó a Leandro N. Alem (Bahía Blanca) por 86 a 72.

Por el grupo "B" de la rueda de perdedores se enfrentarán, a las 21, Instituto (Córdoba)-Alvear (Corrientes) y Almagro-Esperanza, Santa Fe-Gimnasia y Esgrima la Plata.

Indudablemente el que más se destaca de todos estos enfrentamientos es el que librarán los "verdolagas" con Atenas. Fundamentalmente porque Ferro está ansioso de recuperarse de los últimos traspiés sufridos en el Metropolitano, y para ello nada mejor que borrar todo con una gran labor frente al equipo cordobés, que será un exigente examinador.

LA PUNTA AL ROJO

El campeonato de básquetbol de primera "B" se ha puesto al rojo vivo ya que, jugadas cuatro fechas de la rueda por el título. Platense, Morón y Huracán encabezan las posiciones, seguidos a un punto por Macabi. Anoche, en una actuación con "altibajos", Morón logró un contundente triunfo ante Macabi por 98 a 83 (P.T. 52 a 37), en tanto que los "Calamares" perdieron el invicto a manos de Huracán, que lo venció por 75 a 72 (P.T. 33 a 27). En la permanencia Náutico Buchardo perdió con GEBA por 90 a 61 y bajó a la "C".

El triunfo de Morón absolutamente merecido, ya que a pesar de no tener una continuidad en su rendimiento, desequilibró por la actuación del pivot norteamericano Bennefield, quien fue un "león", ya sea en el tablero defensivo bajando rebotes o bien encestando en el rival.

Macabi tuvo un buen comienzo, llegando a neutralizar los ocho puntos de diferencia establecidos por el quinteto del oeste y pasar adelante por 20/14.

Todo terminó cuando comenzó a funcionar el contrataque de Morón que no solo emparejó sino que fue sacando diferencias para imponerse por 15 tantos (52 a 37).

En el segundo tiempo estiró aún más las diferencias: 57 a 39, a los dos minutos. Varios errores, pelotas perdidas y aciertos de Scarani y Burstein posibilitaron que Macabi se acercara a los cinco tantos. Volvió Marciano y junto a Bennefield fue imparable debajo de los cestos para elevar las ventajas.

MORON: Marciano 20(X), Bennefield 31, H. Romanó 1, Ferreyra 10(X), G. Romanó 10(FI); Craig 12, J. Luchillo 14(X), Sandrk 0. TOTAL: 98. DT: C. Moyano.

MACABI: Szarcberg 4(X), Nueguer 2, Landau 4, Burstein 27, Scarani 30(X), (FI) Horovitz 4(X), Pagan 9(X), Smulki 4(X), Kornitz 0. TOTAL: 83. DT: J. Pérez.

En el otro encuentro, Hacoaj 85, Comunicaciones 71.

Las posiciones: Morón, Platense y Huracán de San Justo 7; Macabi 6; Hacoaj 5 y Comunicaciones 4.

Por la rueda permanencia, Defensores de Santos Lugares logró un valioso triunfo ante Banfield por 104 a 91 y GEBA le ganó a Buchardo por 90 a 61. Posiciones; Banfield y Defensores 7; GEBA 6 y Buchardo 4.

Estos resultados prácticamente determinan el descenso a la "C" de Buchardo, equipo al que le restan dos partidos, nada menos que frente a Banfield y Defensores. Aún venciendo, está condenado pues no los alcanzaría.

BASQUET: BRASIL-PERU, POR EL TITULO

LIMA, 31 (AP, EFE, AFP).— Esta noche se definirá el campeonato Sudamericano de básquet femenino con el sensacional choque entre los seleccionados de Brasil, últimas campeonas, y Perú, que como local no perdió ningún partido y mantiene grandes esperanzas de quedarse con el cetro.

Mientras tanto, anoche se desarrolló la sexta fecha. **Brasil derrotó a la Argentina** por un contundente marcador: **110 a 53.** Las chicas argentinas estuvieron muy por debajo de su nivel. Por momentos hicieron marcación personal, y en otras zonal, pero nunca pudieron neutralizar el poderío en los rebotes y la certera media distancia de las brasileñas. En otro de los cotejos, **Ecuador venció a Venezuela por 71 a 70** y consiguió su primer triunfo del certamen, en tanto las venezolanas no pudieron conquistar ninguna victoria todavía.

En el partido restante **Colombia**, en tiempo suplementario, dio cuenta de **Chile por 78 a 72.** El tiempo reglamentario había finalizado empatado en 68 puntos.

Los dos punteros Brasil y Perú tienen 10 puntos, Argentina 9, Colombia 8, Chile y Ecuador 6 y Venezuela 5. Esta noche además del gran choque entre las últimas campeonas y las locales, se enfrentarán Chile con Venezuela y Colombia con Ecuador.

Colombia, si gana esta noche, puede pasara a ocupar el tercer puesto desplazando a las argentinas.

KORCHNOI MUEVE LA PRIMERA PIEZA

Se Juega la Undécima Partida por el Título del Mundo

MERANO, 31 (EFE). — Hoy jugarán la undécima partida por el Campeonato Mundial de Ajedrez el actual campeón, el soviético Anatoli Karpov, y su retador, el apátrida soviético, nacionalizado suizo, Viktor Korchnoi. Hasta el momento el marcador es favorable al campeón mundial por 4 a 1, pero no es descartable una reacción por parte de Korchnoi, quien muchas veces en su carrera ha sufrido marcadores adversos como éste y se ha repuesto.

Además, esta ocasión es muy propicia para que el retador intente conseguir su segundo punto. Su situación anímica está equilibrándose, ya no aparenta estar tan desanimado como en el momento de comenzar la décima partida. Con el empate que sacó en el encuentro del jueves, conduciendo las piezas negras, obtuvo algo más de confianza como para encarar una recuperación. Inclusive el hecho de jugar con los trebejos blancos también le puede otorgar entusiasmo.

En tanto, aquí, en Merano, todos los organizadores aguardan la recuperación del apátrida ruso por una cuestión económica. El match había caído en un pozo en los últimos días, la ventaja excesiva a favor de Karpov desalentó al turismo.

Mientras tanto, los observadores especializados que siguen de cerca las alternativas del gran enfrentamiento entre Karpov y Korchnoi esperan que esta undécima partida sea más interesante y entretenida que la última, donde prácticamente no hubo detalles para el análisis.

● DESMENTIDA

MOSCU, 31 (EFE, AP). — La agencia oficial soviética de noticias Tass negó ayer la versión de algunos periódicos occidentales según la cual el aspirante al campeonato del mundo, Viktor Korchnoi, aceptó perder deliberadamente a cambio del visado para su hijo y su esposa, retenidos en la Unión Soviética.

Korchnoi se mostró bastante desanimado en la mayoría de sus partidas como acusando la falta de sus familiares. Inclusive llegó a decir que había recibido una promesa por parte de las autoridades rusas en la cual le manifestaron que desistiera del torneo, que ellos le entregarían a su hijo y a su esposa. La contundente derrota de 4 a 1 no puede ser justificada por esa razón dice la agencia Tass. Además, aclara que es una "impúdica mentira". Posteriormente, Tass publica un informe confeccionado por su gobierno el mes pasado en el que expresa que las autoridades soviéticas examinan una solicitud escrita de Korchnoi.

● EN INDEPENDIENTE

El Club Atlético Independiente por intermedio del Dto. Cultural y Social y la Subcomisión de Ajedrez, invita a presenciar e intervenir el domingo 1 de noviembre a las 10 hs. en la plaza Adolfo Alsina de la ciudad de Avellaneda, altura Av. Mitre al 700, simultáneas sobre 10 tableros, a cargo de destacados maestros.

PANAMERICANO OFICIALIZADO

En una conferencia de prensa realizada ayer en un hotel céntrico se anunció oficialmente la realización del II Torneo Panamericano de Hándbol, que se jugará entre el 9 y el 15 de noviembre en el estadio Luna Park y que clasifica al primero para el Mundial.

En dicha reunión de prensa el presidente de la Federación de Hándbol, Juan Jorge Mainzhusen, agradeció a las distintas instituciones que apoyaron la realización del certamen y destacó la importancia que éste tiene para nuestro país.

Además de algunos de los jugadores del plantel argentino también estuvo presente el entrenador José Torres, quien manifestó: **"Confío en las condiciones de mi equipo, pero soy consciente de que nos faltó competir a nivel internacional como para asegurar que podemos disputar de igual a igual el título. Aquí el favorito es Cuba, que en el anterior Panamericano nos superó por 10 puntos, claro que aquí la cosa será distinta, el Seleccionado Argentino está muy bien preparado y además jugaremos de locales, con todo el apoyo del público. El otro equipo fuerte es Estados Unidos, con ellos perdimos por 4 goles en ese mismo Panamericano de México y aquí podemos ganarles".**

Luego Torres acotó: **"Nuestro plantel es muy joven y hay que ver lo que da dentro de la cancha en los primeros partidos para realizar una buena evaluación.**

En este torneo participarán además de la Argentina, Cuba, Estados Unidos, Paraguay, Chile, Brasil y México.

● FERRO Y LOS NIÑOS

El domingo, a las 13.30, como preliminar del partido entre Ferro y Guaraní, Antonio Franco de Misiones, jugará un equipo infantil del Gremio de Porto Alegre, Brasil, con un conjunto similar de la entidad local.

CARBONETTI Y MOLINA ESTAN A DOS GOLPES

RIO DE JANEIRO, 31 (AFP).— El británico Mark James continúa encabezando el torneo internacional de golf que se disputa en esta ciudad, con 133 puntos. Ayer se realizó la segunda vuelta y el recorrido de los golfistas fue seguido por mucho público. Los argentinos Juan Carlos Molina y Horacio Carbonetti continúan con grandes posibilidades, ya que están a solo dos golpes del puntero.

La clasificación de los diez primeros colocados, tras la jornada de ayer, es la siguiente: primero, Mark James (Gran Bretaña) 133 puntos; en el segundo lugar se encuentran Juan Carlos Molina y Horacio Carbonetti (Argentina), Phil Hancock (Estados Unidos) con 135 unidades. Luego está George Burns (Estados Unidos), con 137; Vicente Fernández y Steve Martin (Gran Bretaña) 139; Romano Saavedra y Eduardo Romero (Argentina) 140.

Es importante destacar que faltando muy pocos hoyos para finalizar la segunda vuelta el argentino Carbonetti llevaba un excelente promedio con varios golpes bajo el par.

ANACATA ES EL DUEÑO DE LAS ALTURAS

LIMA, 31 (ANSA).— Después de imprimir gran esfuerzo a sus reservas físicas, el minero **Pedro Anacata** se convirtió en el ganador de una prueba atlética que por las condiciones en que se realiza se puede decir que es única en el mundo. Porque dicha competencia se efectúa, anualmente, a casi **5.000 metros de altura** sobre el nivel del mar.

La empresa estatal **"Minero Perú"** anunció que corrieron **15 trabajadores del campamento de San Antonio de Poto**, que pertenece al departamento de **Puno**, y de ellos **13 fueron** los que llegaron a la meta final, después correr **cuatro kilómetros y medio.**

La pista en que se llevó a cabo la prueba atlética es muy irregular ya que se debe transitar por alturas de **4.800 hasta 4.920.**

POR AHORA, SOTO ES PROFETA EN SU TIERRA

CORDOBA, 31 (De nuestro corresponsal). — El piloto Ernesto Soto, con un Renault 18, se impuso en el tramo clasificatorio del Rally de Villa Dolores, disputado anoche entre Las Rosas y Pueblito, sobre una distancia de 13 kilómetros. El piloto, oriundo de la localidad serrana que da nombre a la carrera, ganó así el derecho a partir en primer lugar en la segunda etapa de la prueba, que se estaba corriendo al cierre de esta edición.

Volviendo a lo de anoche, Soto empleó 10m59s para el recorrido, quedando en segundo lugar Jorge Recalde (Renault 18) con 11m19s, tercero Mario Stillo (Renault 12) con 11m24s, cuarto Horacio Badra (Fiat 128) con 11m32s, quinto Pablo Harrington (Renault 12) con 11m52s, sexto Ricardo Albertengo (Peugeot 504) con 11m54s, séptimo Alejandro Moroni (Renault 18) con 11m54s, octavo Jorge Bescham (Fiat 128) con 11m58s, noveno Jorge Damilano (Fiat 128) con 11m58s y décimo José Chazarreta (Renault 12) con 12m02s.

● POR CLASES

En cuanto a la clasificación por clases, la mayor ("D") era encabezada por Soto, seguido de Recalde, Albertengo, Moroni y Maggi. En la "C" el líder fue Stillo, superando a Badra, Harrington, Chazarreta y Gabriel Raies. En la clase "B" el puntero fue Jorge Bescham, seguido por Damilano y Chiavarole. Finalmente en la "A" se impuso en este primer tramo Marcelo Raies, a bordo de un Fiat 147.

Tras la finalización esta tarde de la segunda etapa, la competencia seguirá a partir de las 7 de mañana con la tercera y última, que finalizará en Villa Dolores poco después de pasado el mediodía.

McENROE ES UNA MAQUINA

TOKIO, Japón, 31 (AFP, AP, UPI).— El tenista norteamericano y actual número uno del mundo **John McEnroe** pasó a las semifinales del **Super Torneo Seiko** al derrotar, sin apremios, a su compatriota **Bill Canlon**, por 6-4 y 6-3.

Con este éxito, el estadounidense dio un paso muy importante para obtener el primer premio ya que en los cuartos de final fueron eliminados los dos jugadores que representaban el mayor peligro, el argentino José Luis Clerc y el sueco Bjorn Borg.

Entretanto, el estadounidense cosechó una nueva penalidad, su largo curriculum, luego de decirle, en el partido que por los cuartos de final le ganara al japonés Tsuyoshi Fukui por 6-3 y 6-2, al supervisor del torneo, el australiano **Bill Gilmour, "Usted es de lo último".** Esta expresión abusiva le costó a McEnroe una multa de 750 dólares.

Mientras tanto, en otro partido de los cuartos de final, el norteamericano **Vince Van Patten** eliminó a su compatriota **Vitas Gerulaitis**, reponiéndose del marcador adverso del primer set, por 0-6, 6-3 y 6-3.

Por su parte, el australiano **Mark Edmonson** superó al polaco **Wojtek Fibak**, luego de un primer juego muy disputado por 7-5 y 6-2.

En otro encuentro, el suizo **Heinz Gunthardt** derrotó al estadounidense **Tim Gullikson**, por 7-6 y 7-6, en lo que fue el partido más disputado de la jornada.

Por las semifinales, el norteamericano **McEnroe** se enfrentará al suizo **Gunthardt**, mientras que el australiano **Edmonson** se medirá con el estadounidense **Van Patten.**

Para su mayor comodidad ahora también publique

SU AVISO CLASIFICADO GRATIS

EN PLENO CENTRO

COMPRE - VENDA - ALQUILE - PERMUTE
OFREZCA O BUSQUE TRABAJO

Enteramente Gratis

EN crónica Vespertina

EXCLUSIVAMENTE PARA PARTICULARES

Concurra con sus documentos de identidad

GARAY 140 de 9 a 19 hs.

LAVALLE 742 Loc. 4 de 9 a 22 hs.

OTRO APORTE DE crónica PARA EL PUEBLO

PARTIDOS POR TODOS LADOS

A lo largo y a lo ancho de nuestra **Argentina**, el torneo **Regional** desarrollará una nueva fecha tendiente a conocer los representantes del interior que intervendrán en el próximo Nacional programado para mediados de **febrero de 1982.**

Esta jornada se llevará a cabo entre **hoy y mañana**, y está compuesta por la friolera de **27 encuentros**, que encierran la sensibilidad futbolística de un país que le sigue rindiendo culto a un deporte tan promocionado.

Los horarios de los partidos se dividen en la **tarde de hoy**— —aquellos que tienen buena iluminación lo harán por la noche—, y el resto de la fecha se desarrollará mañana, también por la tarde. El programa es el siguiente:

ZONA UNO: (Pcia. de Buenos Aires) - Subzona "A": Alumni Azuleño-La Movediza de Tandil; Estación Quequén (Necochea)-Alvarado (Mar del Plata); Huracán (Tres Arroyos) Independiente de Bolívar. Subzona "B": Mariano Moreno (Junín)-Defensores de San Pedro; Porteño de Colón-Douglas Haig de Pergamino; Platense de Campana-Mercedes del Progreso (Mercedes); Atlético Paraná (Zárate)-Florencio Varela (Chivilcoy).

ZONA DOS (Chubut-Neuquén-Río Negro-Santa Cruz): General Saavedra (Comodoro Rivadavia)-Social ESUC (Caleta Olivia).

ZONA TRES (La Pampa-Mendoza-San Juan- San Luis): Estudiantes de San Luis - Alianza de Villa Mercedes (San Luis); FCO de General Pico - All Boys de Santa Rosa; Independiente Rivadavia (Mendoza) - Unión de San Juan.

ZONA CUATRO- (Catamarca-Jujuy-Salta-Tucumán): Tabacal de Bermejo - Ledesma de Libertador San Martín; San Lorenzo de Catamarca-Juventud Antoniana de Salta; Altos Hornos Zapla (Jujuy)-Sicoseco del Carmen.

ZONA CINCO (Córdoba - La Rioja - Santiago del Estero): Aeronáutico Sarmiento - Sporting de Corral de Bustos; Serrano de Laboulaye - Canalense de Canals; Estudiantes de La Rioja - Independiente de Chilecito.

ZONA SEIS (Chaco-Entre Ríos y Santa Fe): Subzona "A": Racing de Reconquista-Talleres de Paraná; Atlético Rafaela-Santa Paula (Santa Fe); Renato Cesarini-Alumni de Casilda; Unión y Cultura (Venado Tuerto)-Centenario de Chañar Ladeao. Subzona "B": Chaco For Ever-Español de Villa Angela; Chaqueños Unión de Roque Sáenz Peña-Unión de las Breñas; Napindá de Colón (Entre Ríos)-FC de Concordia; Central Entrerriano de Gualeguaychú-Atlético Uruguay (Concepción).

ZONA SIETE (Corrientes - Formosa - Misiones). Benjamín Matienzo (Goya)-Boca Unidos (Corrientes); Capitán Freyche (Paso de los Libres)-Ex Alumnos Escuela 185 (Oberá).

¡A CONQUISTAR AMERICA!

El Velódromo Municipal, Escenario de Gran Competencia

En el Velódromo Municipal, situado en el Parque Tres de Febrero, en Palermo, da comienzo hoy la disputa de la quinta edición del Campeonato Panamericano Junior de Ciclismo. Intervendrán representantes de Brasil, Colombia, Chile, Uruguay, Venezuela, Estados Unidos, Trinidad Tobago y la Argentina, lo que de por sí asegura el éxito deportivo de este certamen.

La Argentina, con la inclusión en su equipo del campeón mundial del kilómetro contra reloj, Marcelo Alexandre, es uno de los favoritos para salir campeón. Este importante certamen se extenderá en su disputa hasta el domingo 8 de noviembre e incluirá 5 pruebas de pista a realizarse en el Velódromo y 2 de ruta que tendrán partida y llegada en el autódromo Municipal.

Tras el acto inaugural, con el desfile de las delegaciones comenzará el torneo con la competencia de 3.000 metros con persecusión individual (clasificación) y la final de los 1.000 metros contra reloj individual, que sin duda tendrá intensa disputa.

El equipo argentino está integrado por Marcelo Alexandre, en kilómetro y Claudio Fabián Iannone, como suplemente; Hugo Cavallo. En velocidad: Alexandre, Iannone y Alberto Joly, como suplente estará Alberto Bilbao. Persecusión por equipos: Gabriel Curuchet, Rubén Odriozola, Hugo Carvallo y Juan Gaitán. Persecusión individual: Curuchet, Gaitán, y como suplente, Odriozola.

Especialista en ruta (4 x 70) nos representarán Pablo Costa, Sergio Gassman, Daniel Odarda y Manuel Ortega. Ruta individual: Pablo Acosta, Sergio Gassman, Daniel Odarda, Manuel Ortega, Daniel Pilatti y Nicolás Romano. Suplente: Jorge Cogliati.

El campeón mundial Marcelo Alexandre es el más firme candidato a ganar la primera medalla de oro, quien hace algunos meses conmocionó a los especialistas europeos al ganar brillantemente en los campeonatos mundiales de Leipzig (Alemania Democrática).

En la prueba de pista se estima que los argentinos acaparán los títulos en disputa pero deberán apelar a todos sus buenos recursos para superar la oposición que puedan plantear especialmente los ciclistas chilenos y uruguayos.

En ruta, los candidatos para subir a lo más alto del podio son los venezolanos, que en el caso de la competencia por equipos cuentan con un poderoso cuarteto.

El torneo **proseguirá mañana** con los octavos y cuartos de final de persecusión individual y la primera y segunda vuelta, con sus repechajes de velocidad. El **lunes** prueba de ruta por equipos 4 x 70 kilómetros en el Autódromo Municipal de la ciudad de Buenos Aires. El **martes** se realizaran los octavos y cuartos de finales de velocidad, con sus eventuales desempates y las semifinales, tercer y cuarto puesto y finales de persecusión individual. El **miércoles** será dedicado al descanso y el **jueves** se correrá en ruta individual sobre un tramo de 127 kilómetros. El **viernes** estará dedicado a las semifinales y finales de velocidad; el **sábado** primera y segunda eliminatoria de la prueba por puntos y clasificación y cuartos de final de persecusión por equipos en 4.000 mts. El **domingo** se cumplirá la jornada de clausura con semifinales y finales de persecusión por equipos y la final de la prueba por puntos.

UNA PEROGRULLADA: EN CHILE GANA CORREDOR

SAN BERNARDO, Chile, 31 (AFP). — El ciclista colombiano Israel Corredor se mantiene líder de la Vuelta de Chile pese a que la cuarta etapa fue ganada por el chileno Roberto Muñoz. Se corrió entre las ciudades de San Felipe y San Bernardo, en el verde valle central del país, con un recorrido de 119 kilómetros. Muñoz empleó 2 horas 47 minutos y 57 segundos, escoltado por el italiano Giovanni Bottoia, tercero fue el chileno Miguel Droguett, cuarto Dirk de Wolf y quinto el colombiano Bohorquez.

Las cuatro etapas realizadas comprendieron el recorrido de 466 kilómetros y la competencia tiene en total diez etapas. En la general va puntero Israel Corredor (Colombia) con 11 hs. 47m. 44s.; segundo: Argemiro Bohorquez, (Colombia) 11hs.49'24"; tercero: Miguel Rubio (Chile): 11h 49' 34"; cuarto: Hubert Seiz (Suiza): 11h 51'35" y quinto: Marc Sommers (Bélgica): 11h 53' 12".

● 5ª ETAPA

La quinta etapa comprende dos fases, con una prueba contra reloj y un circuito de Santiago sobre una distancia de 40 kilómetros. Esta carrera concluirá el domingo ocho de noviembre luego de un recorrido total de 1.629 kilómetros.

PORTUGAL NOS ESPERA

LISBOA, Portugal, 31 (ANSA).— Las selecciones de **Argentina** y **Brasil** podrían elegir a Portugal como sede para su período de preparación con vistas a la fase final del Campeonato Mundial de España '82.

La información ha causado gran conmoción en el ambiente deportivo portugués, luego de la eliminación del equipo local para el torneo máximo.

El seleccionado que decida establecer su campamento aquí, seguramente será adoptado por los aficionados locales, lo que le garantizaría un apoyo y su simpatía.

Los medios deportivos destacan que el "scrach" brasileño habría decidido terminar su preparación en la localidad de **Algarve**, al sur de Portugal. También la Selección Argentina habría decidido utilizar una localidad de este país para establecer su campamento.

Esta determinación de los equipos sudamericanos se debe al clima de este país, especial para el "retiro" de equipos nacionales en vísperas de una gran competencia como lo es un campeonato mundial.

● DESPEDIDA AL "KAISER"

HAMBURGO, Alemania, 31 (EFE).— La selección nacional de **Alemania** y el **Hamburgo** serán posiblemente los encargados de disputar el partido de despedida de las canchas del célebre jugador alemán **Franz Beckenbauer**, que el año próximo dejará la práctica activa del fútbol.

El "Kaiser" ha solicitado que toda la recaudación que se logre en ese encuentro se destine a una asociación benéfica.

Beckembauer "matará dos pájaros de un tiro" ya que tanto el Hamburgo como la selección alemana, en la cual disputó 103 partidos, querían hacerle un encuentro de despedida, de esta manera la cuestión queda reducida a uno solo.

GOLEADA DEL FLAMENGO

RIO DE JANEIRO, 31 (AFP).— Flamengo de Brasil derrotó en forma categórica por 4 a 1 al Wilsterman de Bolivia, en el partido de vuelta por la Copa Libertadores de América. La victoria, que resultó incuestionable, mostró cierta incertidumbre en el comienzo de las acciones cuando en forma sorpresiva Navarro puso en ventaja a los del altiplano. Pero Nunes, Adilio y Anselmo en dos oportunidades, rubricaron el triunfo de los brasileños.

● LA PARRALA

LIMA, Perú, 31 (DPA).— Realmente no se sabe cuándo vendrá nuevamente a esta ciudad el entrenador brasileño Elba de Padua Lima, conocido por los aficionados como "Tim". Las versiones son contradictorias. Ahora dicen que llegará la próxima semana, invitado por dos clubes de Primera División, Chalaco y Boys, que jugarán un amistoso en homenaje a las chicas del seleccionado femenino de Voleibol, que conquistaron recientemente el Subcampeonato Mundial realizado en México.

Como se sabe, "Tim", en apenas algo más de tres meses, logró clasificar al Perú para España '82.

No obstante, como existe voluntad general para contar nuevamente con la presencia del entrenador y éste ha enfatizado que "el dinero es lo de menos", es muy probable un acuerdo de las partes en fecha muy cercana.

● CUADRANGULAR

CIUDAD DE MEXICO, 31 (ANSA).— Independiente, de la Argentina, y Gremio, de Porto Alegre, de Brasil, disputarán un cuadrangular junto con los equipos locales de América y Cruz Azul. Comenzará el 17 de noviembre y está previsto que se efectúe anualmente. El torneo se denomina Copa Internacional Hidalgo '81.

AGRUPADOS

Davy McKee Argentina S.A.
Necesita
Para su obra en la provincia de Tucumán
OFICIALES INSTRUMENTISTAS
(TUBING)
Pres. en:
Alsina 772 Capital
De lunes a viernes de 9 a 12.30 y de 13.30 a 18 hs.

ORO FRENTE PLAZA ONCE
LA MEJOR COTIZACION
PUEYRREDON 15

ES UNA 'CALAMIDAD'

RIO DE JANEIRO, 31 (AFP UPI).— La polémica ya está entablada. Es la dialéctica previa que lleva a la confusión y altera los nervios. Flamengo exige que el primer partido por el título de campeón de la Copa Libertadores de América, de fútbol, a jugar contra Cobreloa, se realice en el estadio Nacional, situado en la ciudad de Santiago en Chile, y no en Calama, donde Cobreloa tiene su cancha.

Los dirigentes del Flamengo ponen como argumento la altura de 2.800 metros sobre el nivel del mar, que los perjudicará y que la cancha de Cobreloa es muy chica y solo tiene capacidad para 12.000 espectadores. En cambio, dice, si se juega en el Nacional de Santiago, irá seguramente una multitud.

Flamengo dice que podrá tomar represalia jugando la revancha, en el pequeño estadio de Gavea, y no en el imponente Maracaná. El Gavea está situado en dicho barrio, en el sur de la ciudad y tiene una capacidad también reducida.

El DT del Flamengo, Pablo César Carpegianni, y los jugadores no desean jugar en Gavea, afirmando que allí ellos caerán en una armadilla que dará ventaja para el adversario.

Dirigentes del Flamengo aseguran que hubo un principio de acuerdo entre Flamengo y Cobreloa para que el partido de Chile se realizara en el Nacional y el de Brasil en el Maracaná, pero ahora parece que el pacto verbal podría ser quebrado, ya que la Federación Chilena de Fútbol apoyaría a la ciudad de Calama para la realización del partido.

El delantero Tita, del Flamengo, dijo que es contrario a jugar en cancha chica, perjudicaría ello a los dos equipos y además las recaudaciones serán muy bajas. En Gavea la playa de estacionamiento para autos solo tiene capacidad para 100 vehículos.

Por otra parte, noticias procedentes de Uruguay notifican que Nacional, que el próximo 4 jugará con Cobreloa, viajará el lunes hacia Chile y que, pese a que ya está eliminado, el equipo uruguayo presentará a todos sus jugadores titulares.

Posiblemente, después de este último encuentro, los dirigentes brasileños y chilenos se reunirán para establecer el lugar del enfrentamiento. Lo que verbalmente establecieron parece que no se va a cumplir, porque ahora lo que interesa es el resultado y no los pesos. Pero todavía no está dicha la última palabra.

AVISOS CLASIFICADOS

1 CASAS (Cpra. - Vta. - Alq. - Perm. - Transf.)

COMPRAS

A DUEÑO contado pago casa para familia numerosa puede ser horizontal. Tel 84-7146.

CASA chica zona norte Belgrano Caballito Cabildo pago contado urgente. Tel. 59-2254.

COMPRO lote o casa en Delta Tel: 42-4873.

COMPRO casa chica o grande zona Belgrano Palermo Caballito o Flores pago acto. Tel. 59-2254 urgente.

JUBILADO crédito PAMI acordado compra casa, Cap. o Pcia. saldo clotes pagos (Ezeiza). Tel.: 751-3322.

VENTAS

A CASITA modesta en Glew 300 mts. pavimento con luz o líneas a Constitución estac. 40-5992.

ALEJANDRO KORN casa mixta amoblada 5 c. est. terreno 10 x 60 o pto. por depto. 1 amb. Cap. Te. 241-2673.

AVELLANEDA: casa de material a reparar 571-6394.

BANFIELD OESTE vendo casa 2 dorm., tel., e/coche, gas. 180 millones. Almafuerte 953.

BANFIELD Este 2 amb. coc. comed. patio tza. garaje grande. 248-5259.

BANFIELD: casa 2 amb. local apto. taller mecánico. 220 m2. A refaccionar. 245-0313. $ 65 mill.

BARRACAS prox. Avda. casa 16 hab. hotel 2 flias. un reg. 240 Mill. 84-7146.

CASA BELLA VISTA 98 m2. Detalles de terminación avenida Gran Bourg 1254. Gran Bourg.

CASA en Quilmes terreno 39 x 10. Gran Canaria y 340.

CASA Pta. Alt. Gamb. 2 baños. lav., 2 terrazas, 2 loc. 300 m2 cub. Terr. 500 m2. Tot. $ 250 Mill. Gibraltar. 2382. Hurling.

CASA zona Temperley 24 cuadras de estación duplex PB y 1° piso 2 amb. jardín fondo total 73 mill. 613-1077.

CASA 2 dormitorios, cocina, baño garaje $ 45 mill. con cuotas Santa Ana 1005 San José Adrogué

CASA $ 80 mill Barrio Vicente López Planes Csu 547 Manzana 26 Frente autódromo. Tel.: 27-9578 Urg.

CASTELAR 1½ cuadra ruta 1 amb. 35 Mill. y cuotas. 624-6549.

CHALET 3 amb. San Antonio de Padua norte. Ayacucho 1655. Escucho ofertas.

CHALET pileta quincho asfalto a 50 km Cap. entre Gaona y Ruta 7. Tel.: 743-3758

CONSTITUCION: prop. hor. 6 amb. patio tel. 2 baños. s. subte tot. $ 260 mill. Tel. 651-1820 y 641-4030.

DEVOTO dueño 2 casas en block 3 amb. c/u. Para 2 familias. 568-7798.

DUEÑO vende casa en Ciudadela Tel. 686-8747. Guillermo Brown 1676.

DÑO. vende casa 3 amb., tel., urgente. Tratar en Binnon 2880. Ituzaingo.

DÑO. casa material s/terminar lote 14 x 22 mts $ 40 mill Florida calle 843 N° 1252 Fco. Solano

DÑO. chalet en Ituzaingó Tel.: 624-6232

F. VARELA: casita 2 pcas. luz bomba $ 12 mill. y ctas. a convenir. Piedras 605 3° 21 Cap.

LANUS E. casa c/tel. zona centro o pto. por casa Avellaneda y/o dpto. s/Congreso. Tel.: 247-5762.

LLAVALLOL: casa 3 amb. cocina com. entrada coche lavadero. Nueva Agrelo esq. Olleros. 782-3567.

LUGANO S/ Av. Roca 4 amb. coc. Te. placard 6 mts. Tot. $ 140 Mill. Escrit. part. Te. 252-5277 y 27-1337.

MORENO dño. casa a 10 c. estación s. lote 10x30 m oport. 68 mill. Hay fac. 51-2313.

MORON dueño vende casa tel. 3 hab. garaje Jarfin Tel.: 629-1557

MORON: 4 amb. y dependencias B. brro. 150 Mill. 48-1299.

OPORTUNIDAD: S. Vicente casa mat. 2 amb. y depend. 2 c. estac. Paso y Ugarte tot. $ 48 mill. 38-9648/ 4039.

PARQUE CHACABUCO con 2 líneas telefónicas regla casa en horizontal. 3 dorm. garaje 2 baños, terraza cubierta. Joya (Total $ 350 Mill. Tomo depto. en parte de pago. 84-7146.

QUILMES O. casa esquina, 2 dorm., com., coc., baño, patio, galpón, garaje, agua corr., gas. Oporunidad, $ 120 mill. con facilidades. Calle 853 N° 1290, La Florida.

QUINTA 10.000 mts. parque pileta, quincho, frutales en Benavídez. 2 c. Panamericana. Te. 571-6135.

S. ANTONIO de Padua cerca estac. casa y depto. $ 170 mill. Monteverde 857 - S. A. Padua.

S. A. PADUA NORTE: casa 3 amb. Ayacucho 1672. Escucho ofertas.

URG. prefabricada 2,30 x 3 mts. uso 2 años sin chapas 1 pta. y 1 vtna. t. $ 130 mill. América del Norte 1444. 38-6294.

V.PARQUE a 1 c. Jonte y Nazca casa en dos plantas 5 hab. dos entradas c/tel. $ 320 mill. vdo. o pto. TE: 58-7550

ALQUILERES

A UNA cuadra subte estación A. Gallardo alquilo o vendo piso a refaccionar sobre 3 calles. Carril 906. Te.: 87-6860. Con terraza.

ALQUILO Quinta por temporada. Te.: 68-1854.

CHACRA 20 hectáreas en Misiones. Tierra 9 a. $ 45 mill. Te.: 50-3178.

DUEÑO casita con jard. alq. a conv. José Ingenieros 4302. Olivos. Cerca Panamericana. De 17 a 20 hs.

LA FALDA casa temporada diciembre - marzo. Te.: 52-4455. Núñez 5633. Cap.

SARANDI casa 4 amb., garaje, coc., amplia tel. patio y parrilla. Te.: 34-3836.

2 DEPARTAMENTOS (Cpra. - Vta. - Alq. - Perm. - Transf.)

COMPRAS

COMPRO dpto. en planta baja con crédito PAMI otorgado en Cap. pago diferencia. Tel. 772-5535.

VENTAS

ALMAGRO: subte 3 amb. dueña, 2° piso. 420 mill. Humahuaca 3835. 2° Piso. "E". De 14 a 18 hs.

BARRIO NORTE 3 amb., decorado apto profesional antig. 6 años. 220 mill. 942-9534.

BARRIO NORTE: 2 ambientes a mts. de Santa Fe $ 140 mill. Ver 14/18 hs. Uruguay 1143 6° F. Cap. Dueño.

BARRIO NORTE: dño. vde. dpto., categoría excelente ubicación Rodríguez Peña y Guido amplio living con chimenea aparte comedor 3 dorm. baño toillette recepción coc. dep. tel. $ 2100 mill. Tel. 42-3254.

BELGRANO: Semi-Piso 3 amb. 743-3758.

CONGRESO: depto. 4 amb., granos telef., terraza, patio antiguo. 20 años. Te.: 37-8107.

CONGRESO: vendo dpto. living com. 2 dorm. Uriburu y Sarmiento. 45-2639.

CORDOBA y Pringles c/teléf. liv., com., 3 dorm., cocina amplia, lavadero balcón terraza 320 mill. Te.: 783-6302.

DEPARTAMENTO 4 amb., lavad., tel., 100 mts. est. Florida "M" sobre Parque 250 mill. Te.: 791-4492.

DEPARTAMENTO 4 amb., c/tel., placards urgente 190 mill. En Villa Celina dueño vende. Te.: 652-3419.

DPTO. tipo casa patio 2 hab. terraza propia como nuevo $ 120 mill. acepto pto. Yerbal 4408

DPTO. 5 amb. Av. San Juan 2337 Cap. Tel. 26-0518 y 941-8488.

DUEÑO vende depto., tipo casita, 2 habit., gdes 1 chica patio c/tel. cabrera 3049 ½ cuadra Córdoba. Te.: 361-2485.

DUEÑO vende urgente depto. 2½ amb. a la calle. Valparaíso 883. Piso 2° "A". V. Alsina.

DUEÑO vende 3 amb. Avellaneda Italia 2160. 1° piso B (altura Pavón 2100) $ 140 mill. Te.: 392-9813/7083. De 11 a 15 hs. Oportunidad.

DUEÑO 1° piso a la calle 7 habit. tel. Combate de los Pozos 1343. Te.: 801-1832.

DUEÑO 3 amb. con tel. Zona Palermo. Te.: 773-7315

DÑO. dpto. 3 amb. con tel. Beruti 3027 2° A Cap.

DÑO. vende dpto. 3 amb. tipo casa c. telef. ½ cuadra Avda. Rivadavia Flores. 613-7494.

FLORES 2 amb. amplios, modernos, alfombrados. Te: 392-1238 Interno 128 Sr Lago de 12 a 18 hs.

FLORESTA: 4 amb. tel. tza. lav. cub. al frte. c. balcón tot. $ 200 mill. Te. 651-1820 y 641-4030.

LINIERS, 2 ambientes al frente con balcón ver domingo Tellier 701 urgente. 642-8612.

MAR DEL PLATA 2 amb., cocina baño amoblado con TV recién pintado. Colón 1410. 4° "H". port. tel.: 571-6138.

MATADEROS: dpto. tipo casa 3 amb. cocina terraza patio dño. vde. 90 mill. facil. Carhué 2050 Dpto. 1°.

PERMUTO dpto 3 amb. tipo casa Av. del Trabajo 2052 dpto 1 por igual 2 amb. diferencia a convenir

PUEYRREDON y Córdoba Semipiso hermoso. Tel. 3 amb. amplios dependencia lav. balcón categoría $ 340 mill. 11-17 hs. Te.: 46-7811

PZA. San Martín dño. ambte. dividido, externo tel. coc. baño, completo. 32-2942 y 87-3817 $ 150 mill.

URGENTE vendo piso 9 hab. 5 baños Maipú 278. 3° piso. Tel.: 27-3735. esc. oferta.

VENDO depto., tipo casa 3 hab., 2 baños, 2 coc., patio. Te.: 59-7078. Jujuy 922. Caballito.

VENDO 2 amb. a la calle c. telef. total 150 mill. o 80 mill. y facilidades. 48-4142.

VILLA DEL PARQUE dueño depto., tcasa 2 familias. Baño, coc., comed., Argerich 2370. Cap.

VILLA URQUIZA dueño depto., 2 amb., nuevo v. panorámica un regalo. 123 mill. Te.: 51-2313.

VILLA URQUIZA Colodrero 3110. Piso 10 "B", 3 amb., externos antigüedad, 2 años. Dueño oportunidad. Total $ 185 mill.

2 AMBIENTES amp. luminosos. Floresta. Anticipo $ 20 mill. ctas. $ 2.1 mill. Tel.: 90-5501. Lun a viern. De 18 hs en adelante.

2 AMBIENTES, alfombrado, teléfono. 2 patios y cochera. Catamarca 1536 1° B. Capital. 941-3996 de 10 a 19 horas. Total 200 millones.

LANUS dueño vende depto., 3 dorm., tel., 5 cuadras estación 130 mill. Apto PAMI Tel.: 241-3248.

ALQUILERES

ALQUILO departamento 2 ó 3 ambientes amplios con teléfono o chalecito 785-8616.

ALQUILO dpto. 1 ambiente barato preguntar por abuelo Egipto y Obarrio Barrio Nuevo Libertad.

ALQUILO habitación dos camas p. hombres o señoritas México 1482-3 P.1

ALQUILO dpto. amplio Rivadavia al 700 dos líneas telefónicas. 34-0605 ó 34-7411.

ALQ. dpto. a compartir c. pers. sola o matrim. México 1420 Cap. Dpto. 8.

ALQ. dpto. 2 amb. a dño. Caballito - Almagro - centro. Sr. Sergio. Tel. 826-7511.

COMPARTO dpto. con srta. $ 500.000 Barrio Norte amoblado. Tel. 392-5355 lun. a vier. 13 a 19 hs.

CORDOBA Mina Clavero dpto. tipo casa por quincena o mes dic. ene. feb. 28-0489.

DPTO. 3 amb. Escalada y Alberdi dño. 658-4645 y 361-7786.

DUEÑO alquila a estrenar Barracas Te.: 551-8241 llamar de 8 a 10 y de 21 a 23 hs.

DÑO alq. 1 amb. grande tel. apto. prof Carlos Pellegrini 311-9926.

MARTINEZ: alq. 2 ambientes al fte. bien ubicado profesional u oficina c. teléf. 792-9845.

NECESITO urgente a dño. alq. 5 ó 6 amb. antiguos no interesa su estado TE. 941-1308 Sr. Angel.

SE ALQUILA consultorio a odontólogo a Corrientes 745 4° piso Dpto. 46 392-7074- 8721.

SOLICITO departamento 1 ambiente zona Once o Congreso urgente 48-4646.

1 DPTO Caballito 3 amb. 3 piso contrato 2 años casi nuevo Sergio 826-7511.

3 TERRENOS Y LOTEOS (Cpra. - Vta. - Perm. - Transf.)

COMPRAS

BUSCO lote barato hasta 50 km. de Cap. dispongo 8 mill. Llamar 613-1077.

COMPRO terreno o casa chica Cap. o zona sur G. Ba. As. pago contado a dueño directo urgente. 59-2254.

COMPRO terreno zona oeste pago con Ovalo Falcon diferencia a convenir. 35-0749.

PARTICULAR compra terreno urgente barato. 701-9119.

VENTAS

BAL "RETA" lotes c/fac. c/playa. 612-7437.

ALQUILO 7 hectáreas próximo Av. Oral. Paz Puente La Noria apta todo destino. Yerbal 4408.

ATENCION dño. lote 10x30 agua cte. pavimento, luz, colect. en Berazategui $ 800 mill. y fac. 46-4651.

BALNEARIO Reta tranef. chequera terreno 1680 m2 tot. pago urgente Te.: 652-3370.

BRANDSEN dño. vde. 200 m2 sobre asfalto luz 6 cds. Ruta 210 cerca estac. Te.: 241-3248.

CASANOVA dueño vende 303 m2 con mejoras. Atenas 2448. I. Casanova

CLAYPOLE resld. 637 m2 arbol. agua p. riego en cad. 54m2 val. $ 35 mill c. fac. o pto. x coche Bolívar 5487 Wilde.

DEL VISO 2 lotes 10 x 24 a 4 c. Panamericana $ 9 mill. c/u. 751-6638.

DOS terrenos de 10x30 y otro de 10x46,50 zona G. Catán Km. 21 a 1 cuad. ruta Bo. San Francisco cont. $ 12 mill. c. u. c-fac. 652-5482.

DOS lotes 10 fte. x 50 fondo en San Miguel 4 cdas. Ruta 8. Te: 48-7101.

DÑO o pta. p. auto o pickup terreno I. Casanova a pocas cds. Fábrica Volkswagen Camada de Gómez 1108. 641-6250.

EXCEPCIONAL lote en La Reja. 1.800 m2 vdo. o pto. Te: 50-8288 de 18 a 20.30 hs.

FCO. ALVAREZ 2 terrenos s/ parque Gral. Güemes 310 m2 y 270 m2 a 150 mts. ruta 7 o permuto. Tel: 68-1782

FRACCION 3500 m2 Mar del Plata ideal supermercado Tel. 33-6966.

F. VARELA lote 3,5 mill al contado y 50 cuotas de 35.000. 299-3170.

GONZALEZ CATAN o verde lotes con facilidades. Tel: 612-7437.

GONZALEZ CATAN: liq. hoy terreno 10 x 30 lus $ 8 mill. y facil. tot. $ 13 mill. Tel. 652-6029.

GUTIERREZ terreno 4 cds. estac. o permuto por jeep o Citroen Taborda 4133 R. de Escalada 17 a 20 hs.

G. CATAN: Brrio. Oro Verde 10 x 24 urgentísimo dueño 5 mill. y cuotas fijas. Fernández 1553 Cap.

LA RIOJA dep. Cap. 10 mil ha arboladas y 3 mil z. desgravada. Títulos perfectos. Tel: 91-4274 y 91-5595

LOTE balneario "Las Palmas" 6 cuadras mar forestado 520 m2 $ 16 mill. 69-3724.

LOTE y prefabricada Ruta 3 Km. 39 Sr. Américo $ 30 mill. ctdo. Te.: 620-3616 Sr. Américo.

LOTE en Pedro Luro Ceferino Namuncurá. Bahía Blanca frente al lago La Salada. Escriturado. $ 6,8 Mill. Tel: 26-3070.

LOTE frente Campo de Mayo 1 cuadra Ruta 8 F. C. Urquiza. Tel: 49-4916 de 14 a 18hs.

MAR DEL PLATA Chapadmalal lote fte. mar Tel.: 87-9948 87-4035.

MAR DEL PLATA Pta. Ramos 233 m2 2 cds. de Edison y Vertiz y 8 de la costa 50 mill. 89-6694.

MAR DEL PLATA p. cantera lote 11x40 3 cds. casino 4 cds. mar calle 12 y M. Bravo Tel.: 571-6138.

MARCOS PAZ dueño transfiere 6 libretas terreno juntos o separados $ 1 Mill. c/un y cuotas $ 300.000. Posesión inmediata 3 cuadras de ruta. Tel: 641-8910

MERLO Ruta 200 Km 37 lote 11x32 5 mill. y cuotas 624-6549.

MONTE GRANDE Brrio. El Jagüel vendo lote 10x38 o permuto 923-3775 18-22 hs.

MORENO barrio 25 de Mayo 2 lotes $ 6 mill. contado o facilidades 87-9948 o 87-4035.

MORENO: dueño vende o pmto. 3 lotes 10 x 30 cerca estación colect. frente luz asfalto contado o por mes. 755-3623.

MORENO: La Reja Grande lote 265 m2. colectivo 6 cuadras Avda. Gaona. 88-2912.

OPORTUNIDAD: lote Merlo 10x50 total contado $ 13 mill. Los Incas 2347 fte. estac. Castelar Norte 628-3592.

PANAMERICANA zona Pilar 5 lotes 2000 mts. luz campo alto Fracción 2 hectáreas Te. 42-0269.

RAFAEL Calzada lote 300 m2 o Pmto. por coche mod. 74, en adelante Bouchard 415 Dpto. 2 Lanús Este.

RODRIGUEZ liquido lote 1.500.000 y 300.000 p. mes 87-2672.

SALSIPUEDES Córdoba terreno 360 m2. o permuto. 602-3231.

SAN ANTONIO DE PADUA cercado y arbolado. Tel: 361-5172

STA CLARA DEL MAR lote 1 manzana 230 dño. contado $ 45 mill. 651-1667- 6039.

TERRENO Marquesado 535 m2 sobre pavimento líquido 941-0666 La Rioja 1823.

TERRENO San Miguel esquina 10x45 escucho oferta Alsina 1630 Dto. "D" Cap.

TERRENO 2600 m2 12 c. estac. apto casaquinta $ 12.000.000 40 mtos. de Cap. Fed. 245-0313.

TERRENO 600 m2 Santa Rosa Calamuchita Corcovado Córdoba. Valparaíso 883 2° piso "A" V. Alsina.

TERRENO cruce Fcio. Varela excel. zona o pto. por auto Torino o Peugeot 504 m. 73 en adelante. 602-1122.

TERRENO 2 Lanús Este colectivos asfalto luz. Tratar Dehesa 1526 Lanús Este.

VENDO terreno 2220 m2 en la cap. de Stgo. del Estero llamar 87-5220 antes de las 8 hs o después de las 20 hs.

VENDO o permuto lote Punta Indio 1.800 m2 con luz. 3 cdas. de Automóvil Club. $ 20 mill. Tel: 48-9624

PERMUTAS

LOTE en Mar del Plata Sierra de los Padres por auto o art. de limpieza. 624-1838.

PERMUTO lote 10x30 m est. La Unión Ezeiza por camioneta mod. 67 en adelante. Valor lote. Tel. 42-5200.

PERMUTO terreno M. Orande por Peugeot mod. 68 Fiat 1600. Basavilbaso 1544. Fondo.

4 PERMUTAS EN GENERAL

APARATO último invento agranda y achica tu busto cambio por máquina de coser a pedal o eléctrica. Pringles 259 dpto. 3 Cap.

CAMBIO cassettes originales cualquier tema o música 2x1. Lavalle 742 (fondo).

EXTRACTOR de aire import. sin uso por cortadora de césped elect. Guipacha 1139 R. Mejía. Tel. 654-0569.

MANO de obra de plomería, gas, albañilería y pintura por vehículo u otro valor. Tel. 23-2656.

PERMUTO auto Chevrolet 400 mod. 65 por heladera mostrador de 250 m 642-5114 In 469.

PERMUTO centro musical Sharp, cocina, cuna ext. por Fiat 1500 ó 1600. Basavilbaso 1541. Fondo.

PERMUTO lote 15x50 en Merlo por coche o televisores color. Blas Parera 2050. Ituzaingó.

PERMUTO mano de obra de albañilería por Citroen 70/72 zona Florida hasta Villa Rosa. 761-0424.

TERRENO 10x30 a 300 mts. Ruta 2 km 37 por torno paralelo mediano. Triunvirato 3151. Quilmes

6 SOCIOS Y AVISOS AL COMERCIO

ASOCIO O VENDO a Editorial Argentina o extranjera peditar libros originales distintas temáticas brillante negocio. Tel.: 362-9634.

BUSCO socio contador dispongo of. c/tel.: 92-6379.

BUSCO socio para puesto frutería zona norte. Te.: 35-2896 de 14 a 17 hs.

BUSCO socio oficina centro c/ teléf. galería cualquier tipo actividad 19 a 21 hs. Tel. 35-8059.

BUSCO socio para taller mecánico o electricidad dispongo local y mano de obra. Tel. 652-8067.

CAPITALISTAS p/integrar sociedad en comandita M. Lucrativa. Te.: 299-2024.

NECESITO compartir local p/pouner compostura de calzado. Te.: 657-4229.

SOCIA peinadora o vendedora poco capital, instalar Instituto de Belleza o Boutique. Z/L. de Zamora. Entrevista Tel.: 254-3608.

TENGO local acepto ofertas para depósito y ventas al por mayor. Tel. 70-0908.

TOMO socio pizzería y bar Caseros 2984. Cap.

7 NEGOCIOS E INDUSTRIAS (Cpra. - Vta. - Alq. - Perm. - Transf.)

VENTAS

ALMACEN y flamblrería con instalación y mercadería con vivienda alquiler bajo $ 30 mill. total tomo auto o camioneta. Begerestein 1353 Lanús Oeste.

CARNICERIA c. cámara frigorif. o pto. por valores. Belgrano 350 Don Torcuato Tel. 667-2351.

FIAMBRERIA con mercadería primera oferta urgente por enfermedad Av. San Martín 6302 Villa Madero.

FIAMBRERIA c. vivienda por enfermedad, alquiler bajo urgente. Caseros 1451 Capital.

FRUT. y verdulería excep. esq. Total $1,3 mill por día. A. Jonte 2602. Total $17 mill.

KIOSCO art. limpieza, perfumería, plástico con mercadería cómodo alquiler. Sanabria 2209 Cap.

LAVANDERIA vendo b. clientela o maquinarias Vte. López 498 Villa Ballester. 767-2424.

MAR DEL PLATA: centro negocio mercería lencería regalos vdo. fondo de comercio con vivienda 56 mill. alquiler $ 2 mill. 11 - 17 hs. 46-7811.

VDO. fondo de comercio con mercadería total $ 65 mill. repuestos electricidad automóvil alquiler con vivienda. Agüero 2968 Avellaneda. 204-5833.

VENDO fdo. comercio mercadito: carnicería flambrería etc. Ideal para 2 socios. España 2048. Olivos.

VENDO negocio de flambrería y despensa. Bajo alquiler. Ayacucho 1365. Lanús.

VERDULERIA frutería c. cámara $ 20 mill. o pto. por valores. Belgrano 350 Don Torcuato Tel. 667-2351.

VERDULERIA, frutería, urgente ver Prilidiano Pueyrredón 1237 alt. Paraná 2800 Martínez.

TRANSFERENCIAS

BALANZA picadora sierra heladera carnicera barrio Piedra Buena local 8 Oral. Paz Goleta Santa Cruz.

CONSERVADORA de helado Vilibes 20 tachos $ 3,9 mill. Tel. 311-8081.

FDO. DE COMERC. limpieza perf. merc. librería regalos kiosco func. c. facilid. 797-0098.

FRUTERIA y verdulería c. vvda. trabaja bien. Poco alq. Canalejas 1975 Cap.

KIOSCO librería juguetería cómodo alquiler vida nocturna oportunidad. Tel. 381-6032.

MAQUINA calcular Underwood eléctrica, funcionamiento $ 200.000. Av. Corrientes 2241 6° A.

RECEPTORIA de ropa con instalaciones para kiosco con sótano y teléf. ver desde 13 hs a 19. Sarmiento 3472 Cap.

RECTIFICADORA para torno marca Rowa 1/½ HP trifásico 2800 RPM 220/—0 volts. Tel. 567-3359.

SUBSOLDADOR rotativo s pasa poco uso Castilla 86 (6120) Labouloye. Córdoba.

TALLER compostura de calzado. Carlos Calvo 487.

TRANSFIERO taller mecánico y carburación con y sin herramientas. Fraga 729 pasos de Lacroze, 3 años de contrato.

TRANSF. local ferretería, pinturería y anexos bajo alq. Videla 465 Dpto. Fondo. Sra Rodríguez Ituzaingó.

PEQUEÑA ind. maquinaria, vehículo cartera de clientes. Total 100 millones. Ramos Juguetería. 659-7502.

CABALLITO: fondo de comercio, comidas, pizzas y empanadas. P. Bevar. Flambrería. Tel.: 854-3610, 10 a 17 hs.

8 LOCALES COMERCIALES OFICINAS-DEPOSITOS (Cpra. - Vta. - Alq. - Perm. - Transf.)

VENTAS

BAR gran oport. trabaja muy bien, bajo alquiler ver 16 ½ Hs. Díaz Velez 5537. Cap.

BARRIO NORTE loc. c. tel. Peña 2356 Cap. urg. c. tel. exce. oportunidad.

CARNICERIA: Puesto en Mercado Ramos Mejía. Permuto taxi coche Poco alquiler 1.000 kg. semanales. Liliana Cogorno. 628-3348.

DUEÑO vende Flambrería rotisería, queseria y venta de helados bajo alquiler. S. Boedo. 923-1580.

GALPON con vvda. $ 70 mill. y facilid. o alq. Luro 6827 Laferrere.

GALPON 300 m. 4 lotes José C. Paz Oportunidad. 755-6803.

KIOSCO fte. depto. policía parada taxi colec. b. contrato t. 2,5 mill. por día. urg. Moreno 1639.

TALLER mecánico con teléfono habilitado y funcionando. Capital sobre Av. Congreso 3113. 701-9702.

URGENTE líquido, por viaje flambrería Galletitería almacén c/ mercaderías 30 Mill. J. Newbery 3657. Cap.

VENDO fábrica calzado niña c. maquinarias. 92-7761.

VENDO rotisería en cap. urgente. Tratar 0220-23392. Tarde.

VILLA MARTELLI galpón 200 m2 Zona Industrial Planta Alta. 80 m2, vivienda o depósito. Franklin 184. V. M. 760-6841.

ALQUILERES

ALQUILO local s/llave en Ranelagh. Frente est. Tel.: 42-5200.

ALQUILO carnicería instalada en Capital Federal amplias garantías. 854-6538.

D. TORCUATO: alq. local con vivienda: 701-3363.

OFRZSCO espacio en verdulería buena ubicación a carnicero. C/maquinaria. Av. Pavón 4100. Cap.

TRANSFERENCIAS

A RELOJERO transfiero local trabajando oport. 23-0599.

DESPENSA dño. transfiere urg. fondo de comerc. Chile 2075 Cap. 8 - 12 y 17 - 21 hs.

FUESTO de flores en mercado trabaja bien, bajo. alq. llamar de 13.30 a 21 hs. 97-3086.

SE TRANSFIERE o se vende local de galletitas en gral. Brrio. Piedrabuena local 39 ver de lunes a sábado.

TRANSFIERO local en B. Belgrano 982 - 4119.

TRANSFIERO rotisería flambrería y granja barato regla ubicación. Pasco 4406 casi Caguazú Temperley.

9 MUEBLES Y MAQUINARIAS P/ NEG. E INDUSTRIA (Cpra. - Vta. - Perm. - Transf.)

VENTAS

CABRENTA 155 guillotina Bati 64 cm turneta y pileta copia urgente Mirella 1939-41. Cap. Tel.: 68-8078.

CORTADORA de flambre combinada, heladera vitrina 2,50 mts. Armando Bernasconi 2827 Ituzaingó Barrio Aeronáutico.

CORTINA de malla y fte. vidriera ancho 2,60 m. Leandro Alem 1719 Bernal.

EQUIPO de refrigeración medio HP motor ¾ HP con válvula y enfriadores. Burela 2135 Capital.

FACTURERA nueva sin uso de fórmica con vitrina para tortas 1,80 alt. x 0,90 ancho. Tel.: 768-4683.

GRAFICOS taller chico, planita ofic. tipogr. guillot. cosed. de mesa. 612-7491.

HELADERA comercial acero inoxidable 4 puertas ideal para granja Nueva Calle 15 N° 4114 Berazategui. Tel.: 256-2716.

HELADERA comercial 4 puertas y balanza Trébol 30 kg. 572-9006.

HELADERA vitrina 3 puertas ver sábados y domingos. Uruguay 514 Avellaneda.

INSTALACION completa taller electricidad vendo del automotor equipos Telmen 12 de Octubre 469 R. Mejía.

JUEGO de muebles peluquería completo o por separado. Tel.: 252-3373 Bernal.

MAQUINA industrial coser y trensillar máquina rebajar cortes. Tel.: 757-3055.

MAQ. de rebajar cortes maq. de aparar maq. 2 bombas p. Luis XV maq. de asentado. Tel. 70-0908.

MOSTRADOR exhib. c. puerta corrediza TE. 252-0558.

MOSTRADOR 2 mts. largo fórmica y madera c. cajón dinero oportun. $ 350 mil Fernández 2553 Tessel Hurling.

PERFILADORA: sistema Yoder p. fabricar paranies de estanterías metálicas, automática, vdo. o pto. acepto auto en parte pago. 766-2649.

TELAR de trapos de piso Gral Sucre 780 Morón.

9 MUEBLES Y MAQUINARIAS P/NEG. E INDUSTRIA (Cpra. - Vta. - Perm. - Transf.)

VENTAS

URGENTE vendo máquina escribir Danye carro automático $ 800.000. Laprida 1021 R. Mejía garaje.

VDO. heladera vitrina mostrador 4 puertas urgente Binnon 2880 Ituzaingó.

VENDO estanterías metálicas estructuras cromadas mostradores vitrinas riel, ménsulas Nazca 2759 Cap. 14-20 hs.

VENDO máquina de soldar y cortar polietileno Paris 1470 Loma Hermosa. Tel.: 769-1511.

VENDO soldador autógeno pulidora y motor eléctrico 1 hp. Araujo 364 641-4072.

VENDO caldera horizontal de tintorería buen estado. Gurruchaga 524 Capital Tel. 855-0723.

VENDO horno para secado pintura 3,50 x 2,40 x 2,20 2 mill. 1 extractor 3 HP 1,5 mill. Pringles 3577 Caseros.

2 EQUIPOS aire acondicionado centra Hitachi 15000 frig. c/u. Stgo. del Estero 2074 Avell. 208-3530.

10 MAQ. DE COSER Y TEJER P/EL HOGAR (Cpra. - Vta. - Perm.)

VENTAS

MAQUINA DE TEJER Knittax aut. N° 2 suplemento y devanador. Mesa fórmica. Máq. tipo escritorio. Berón de Astrada 4099, San Justo.

MAQUINA de coser y bordar. Méndez 1347 Wilde.

MAQUINA de tejer Knittax modelo aut. N° 2 c. suplemento 200 agujas y mesa nueva. 50-9372.

MAQ. KNNITTAX y coser Singer mueble Valparaíso 883. P.2 Dto A V. Alsina.

VDO. JUKY Mitsubishi Yamato muy barato. Cangallo 2832. Local 82 Estación Once.

VENDO máquina Paulina estantería cajas. Mostrador. Tel.: 247-0525.

VENDO Máquina de tejer Knittax, impecable. Tel.: 241-0029 de 20-22 Hs.

11 MAQUINARIAS Y MAT. P/LA CONSTRUCCION (Cpra. - Vta. - Alq. - Perm.)

VENTAS

LADRILLOS y tejuelas de media máquina para revestimiento a la vista. Tel: 91-2623.

MADERAS para encofrado listones tarimas etc. liquido por cierre. 854-4258.

VENDO URG. siete puertas y 2 mamparas sobrante de obra, 923-2286. 8.30 a 19.00 hs.

VENDO mármoles de carrara perfecto estado. Vallejos 2167 V. Pueyrredón.

VENDO vibradora 40x40 para mosaico Alessandi 406. 59-0920. Morón.

12 ALQUILER DE CAMIONES PICK UPS-FLETES (Pedidos - Ofrecidos)

OFRECIDOS

A MUDANZAS repartos viajes al interior. Fletes económ. recibo envíos a Misiones. Tel.: 23-3018.

CAMIONES con semirremolques para todo trabajo. Tel. 28-1621 de 7 a 18 hs.

MERCEDES BENZ remises alq. p. casamientos $ 400.000 reservas con anticipación. 766-2649, 8 a 20 hs. part.

MUCHACHO c. Renault 4S c. libre estacionamiento p. reparto o cobranza. 53-3473.

PICK-UP mudancera las 24 hs. del día reparto precio económico. 27-1785.

REALIZO viajes a Mar del Plata y Miramar, precios económicos. 53-8110.

SE OFRECE Citroneta para carga liviana llamar al Tel. 602-0826. Barrio Gral. Manuel Sabio.

13 RADIO - TV. - ACCES INSTR. MUSICALES FOTOGR. (Cpra. - Vta. Perm. - Service)

VENTAS

AMPLIAD. Kodak 3 cubetas luz seguridad tanq. revelador $ 750.000. Oyuela 2583 Lanús Este ver sábado.

BANDONEON Compro a particular pago hasta $ 2 mill. Tel.: 551-8204.

COMBINADO estereo Motorola BGH $ 500.000. Tel. 795-6129.

COMPRO combinado stéreo TV y Heladera. Tel.: 69-2632.

CONTAX impecable lab/ B y N. proyector 8 mm. Filmadora P/colecc. Kodak M/K. Tel.: 750-9696.

FILMADORA Hanimex, Super 8 muda C/Zoon casi nueva. Tel.: 252-0558.

LIQUIDO ampliadora Kaiser VCP 6000 cabezal color filtros dicroicos. Hunduras 3882 2° 5.

MAQUINA fotográfica Mamiya Prof. R.B. 67/ S/uso Urg. Estados Unidos 926. Cap.

MICROFONO japonés Inalambrico TEC mod. Wem 14 $ 200.000. 26-3070.

PHILIPS 506 amplificador y bandeja oport. t. $ 800.000. Piedras 605 3° 21 Cap.

PROYECTOR Tacnon mod. 808. Sonoro 2 pistas sin uso $ 2300.000. Tel.: 826-7423.

PROYECTOR Tacnon Super 8 sonoro y películas usadas. Burela 2135.

TELEVISOR modelo Marshall 20". Blanco - negro. Bartolomé Mitre 1419. P.B. Dept 4 Cap..

TELEVISOR Marshall 20 pulgadas blanco y negro portátil tratar en Bartolomé Mitre 1419 PB dpto. 4 Cap.

TROMPETA "Bach" y corneta "Conn". Tel.: 204-1969.

TV BLANCO y negro impecable estado. Vendo $ 400 mil. Tel.: 941-4786.

TV MODERNO $ 290.000 Moldes 2078. Fondo. Cap.

TV 21" Zenith func. bien $ 300.000 Ensenada 436. Cap.

TV blanco y negro 22" en perfecto estado $ 300.000. 641-9191.

TV b. n. usado funcionando $ 190.000 Sta. Fe 2740 local 19 Cap.

TV color Telefunken 16 pulgadas $ 3 mill. urgente. Jufre 251 Cap.

TV perfecto est. b. n. urgte. $ 200 mil. Sarmiento 1614 1° P. of. 3 Cap. Tel. 35-4222.

TV Zhenit c. mesa estabilizador $ 250.000. Angel Gallardo 1861 alt. Mitre 3500 San Miguel sáb. de 9 a 17.

VENDO Flasch Metz 60 ct. nuevo part. $ 4.000.000. Tel.: 52-6388.

VENDO labor. Bco. y Negro. C. Flash semi prof. De 9 a 12 hs. Pje. Lobos 1559. Depto. Fondo Bánfield.

SERVICE

SERVICE TV blanco y negro color todas las marcas todos los días Cap. 571-9654.

SERVICE TV color b. n. equipos de audio radio grabador etc. Artigas 5208. 572-2026 Colodrero 2517.

SERVICE heladeras y lavarropas. Tel.: 47-5016. Esp. en Esl. de Lujo. Sé transfor. autom. a semi.

SERVICE TV b/n color todas las marcas. Todos los días. Tel.: 571-9654.

SERVICE de TV color blanco y negro especialidad en Philips zona Avellaneda y Temperley. Tel. 247-7625.

SERVICE de TV cualquier marca y defecto tarifa única $ 120.000 instalación y reparación de antenas. Tel. 68-4038.

SERVICE radio audio TV color instalaciones antenas colectivas individuales. 826-9800/9173.

SERVICE TV todo tipo y color instalación antenas visita gratis trabajos garantidos precios económicos. 50-1759.

14 MUEBLES Y ART. DEL HOGAR (Cpra. - Vta. - Perm.)

VENTAS

ALACENA 59x55x18 exterior forrada fórmica frente abierto $ 120.000. Santa Fe 2740. Local 19. Cap.

ALFOMBRA seminueva estilo francés 3,50 x2.50 9-12 hs 18-19 hs 701-9876.

CAMA cucheta sillas tapizadas Balcarce 1350 Dto. E Cap.

COCINA Domec 3 hornallas muy buen estado oportunidad $ 400.000 50-6092.

CUNA con dos cajones y colchón 1,20 x0,60 muy buen estado $ 390.000 631-6471.

DIVAN cama TE. 69-5231.

DORMITORIO nogal aparador, trinchante roble, salamandra antigua. Tel.: 783-1258 y 629-2230.

DORMITORIO y comedor estilo moderno. Tel.: 541-1044.

DOS MODULOS cama $ 250.000 c.u. mueble dormitorio americano $ 1 mill. Arenales 1560 4° E. Héctor.

HELADERA Westinghouse y lavarropas Eslabón de Lujo muy poco uso 760-8040.

HELADERAS $ 750.000 placards 800.000 mesa 6 sillas $ 750.000 Turbo $ 280.000 cama $ 400.000 Cangallo 3471 4° F Cap.

JUEGO dormit. comed. compl. moderno, heladera funcionando, mesa fórmica 6 sillas, colchones TV. func. $ 3.000.000 97-6399.

LAVADORA centrifuga, secadora, plancha, liq. mejor oferta Av. Pedro de Mendoza 3607. Lun a viernes. De 9 a 12 hs. Barracas.

POR VIAJE juego comedor 1,2 millón muy fuerte camas lámparas mesas etc. 79-2506 654-5470.

URGENTE modular, mesa, sillas, cuna, funcional con 2 camas. Silla bebé moisés. Valentín Gómez 3464. 1° B. Cap.

URG. por viaje, vendo heladera calefón cocina y armario de cocina TE. 757-2996.

VDO. dormitorio, francés usado llamar 566-9094 Segurola 2202 Cap.

VENDO cocina $ 450.000 Sarmiento 2959 Dto. 15 PB.

VENDO dormitorio provenzal cama cuna doble 571-6394.

2 CAMAS gemelas 1 bastón de acero inoxidable Tripodi y Braun Miniquimer. Chiclana 4195. 7° Tel.: 923-9052.

2 SOFA cama muy buen estado y 1 sillón tratar TE. 361-8001.

VENDO cama balcón completo 2 ½ plazas cedro labrado tapizado cuero legítimo. 91-2897.

VENDO juego de muebles placard 2 x 2½, mesitas de luz cómoda y espejo. Salom 477 Barracas.

15 SERVICIOS VARIOS (Pedidos - Ofrecidos - Personales)

PEDIDOS

ACTIVIDAD en horas libres para personas con ambiciones con posibilidad de futuro no se necesita experiencia para ambos sexos. Tel.: 93-2549

MUCHACHA 2 hs. diarios limpieza pres. lun. a viern. 9/ ¼ Córdoba 487 5° "J"

NECESITAMOS grupos musicales todo género escribir Poste restante 10.128.670 Suc. 29 Cod 1429 Cap. Citar Tel.

NECESITO bandoneonista y gutarrista para acompañar cantores Corrientes 309 Puerto Olivos

PRECEPTORES/AS en actividad sin horario fijo comisión premios salón Alvear 393-6124 Sr. Luis de 14 a 20 hs.

3 CORREDORES rubro aliment. y limp/204-2960 de 8 a 11 hs.

OFRECIDOS

A AMBOS SEXOS de 9 - 45 años, cursos modelos manequens publicitario solo paga 200.000. 35-7655.

A COMERCIANTES: bolsas de polietileno todos los tamaños trabajos garantizados. 242-8415. Todos los días.

ACEPTO trabajos manuales de cualquier tipo. Alte. Brown 984. Piso 2° 10 Cap.

ALBAÑILERIA en gral. refacciones revestimientos frentes cerámica instalaciones presupuestos sin cargo. Tel. 67-8971.

ALFOMBRAS: colocaciones arreglos y lavados. 26-6848.

ANIMAN fiestita comunión, cumpleaños. Rojo, verde y azul. Tel. 431-0698/53-1091/27-4423. Bermúdez 3238 Dto. "A".

ANTENISTA TV color arreglos cambios instalación 100.000 se ofrece. Tel.: 760-8553.

ARREGLO heladeras lavarropas a domicilio cualquier marca con garantía. 361-3014.

ARREGLO pisos de parquets, pulo y plastifico c. revestimiento poliuretánico precios económicos. Tel.: 47-4110.

ARREGLO techos terrazas y canaletas damos garantía y facilidades. Tel. 27-6500.

ASESORA en joyería. Total tasación gratis. Av. Alte. Brown 984 piso 2° Dpto. 10.

ATELIER canino cortes modernos uñas preparo exposición llamar únicamente de 13 a 15 hs. Tel. 431-9208.

ATIENDO llamadas telefónicas profesionales, comerciantes, part. 247-5762.

ATIENDO llamados telefónicos a nivel secretaria. 653-4568.

ATIENDO llamadas telefónicas. Tel.: 86-2542.

ATIENDO pedidos telefónicos todo el día. 21-5614.

AUTOS al instante. Servicio permanente. Viajes al interior. Casamientos. 35-0749/4965.

AYUDANTE de electricista se ofrece. Tel: 774-8351 Serrano 2288 Cap.

BUSCO portería chica 4 horas con referencias. A. Castillo (1845) Alte. Brown 520 Cap.

CARPINTERO ebanista, lustro, arreglo, reformo muebles. T.E.: 21-4561

CASAS viejas refacciono a nuevo. Alvarez Thomas 885 dpto 3. 252-9369 Atilio.

CERRAMIENTOS, divisiones de oficina, traslado de of. Modificaciones 67-5466. Lun. a Viern.

CHOFER se ofrece 40 años, registro profesional. Tel.: 921-2953

CHOFER de taxi se ofrece todo el día. Tel.: 641-0751.

CLASES grupales de ajedrez. Santiago del Estero 952. 26-5206 inicio 29 octubre.

COCINERO para fin de semana. 855-8663.

COLOCO azulejos, cerámicas, mayólicas. 941-8745.

COMPARTO dpto. Sra. Srta. que trabaje. Alsina 1908 8° - 53 Capital.

CONFECCIONO y coloco cortinados y todo tipo de toldos en lona y tapizo muebles. 602-4323. V. Lugano.

CONSERJE, jubilado buena presencia ofrécese turno noche o día va al interior 602-2367.

CORTINAS rep. t. t. enrollables, americ. mad. plast. alum. tpo. brro. cintas reductoras. 774-1096.

CUIDO bebés, niños por hora día o mes en mi domicilio. 28-1708.

DICTO clases de piano teoría y solfeo en v a domicilio. 641-3768.

DOY HOGAR a bebes y niños pupilos y medio pupilos en mi casa precios módicos Tel. 91-3254.

ELECTRICISTA, instalaciones y reparaciones, también porteros eléctricos. Tel.: 30-9481

ENCARGADO de garaje o playero, edad 48 años. Vilela 2619, Piso Bajo 2. Tel: 701-6369

ENCERO viruteo pisos 7000 m2. y plastifico 35.000 m2. 922-4027 y 771-3174.

ESTUDIANTES: llevo contabilidad pequeña y mediana empresa. Jorge 601-5635.

FOTOGRAFO para editorial o free lance c/ muestras 90-5748. Sr. Eduardo.

FOTOGRAFO fiestas comuniones bautismos murales pida presup. Víctor. Tel. 922-7022.

FUMIGACION servicio garantido. No a cucarachas, chinches, polillas, promoción casas de familia $ 75.000. Tel: 941-6358 - 248-1834.

GASISTA matriculado instalaciones y refacciones de todo tipo de artefactos. 87-4970.

GASTRONOMICO joven se ofrece para trabajar en próx. temporada (Barman o Mozo 91-1414 / 632-2429.

HAGO copias a máquina. Tel. 757-7848.

HAGO playas estacionamiento en cualq. zona. Tel. 744-8923.

INFORMES prelaborales seguimientos. Consultas al 51-2220.

INGLES para estudiantes secundarios y adultos. $25.000 la hora. Teléfono 47-4526.

INGRESO universidad orientación vocacional mat. física biología química fundamental grupos. 431-6297.

JOVEN con experiencia en mantenimiento de ascensores y montacargas e instalaciones eléctricas. Tel: 49-0532.

JUBILADO bancario competente empleado. E. Cazeneuve Block 59 piso 14 "D" Barrio Gral Savio (1439) Cap.

JUBILADO se ofrece para todo tipo de tareas, trabajo liviano. 67-9422.

LAVAPLATOS con experiencia y ayudante de cocina. 35-7655 llamar 16 hs. señor Mario.

LIMPIO oficina chica mediana grande. Tratar Bartolomé Mitre 1419 P.B. Dto. 4. Cap.

LIMPIO terrenos en gral. con camión y pala mecánica, carga en gral. Tel: 755-6803.

LIMPIO oficinas, chica mediana y grande. Tratar en Bartolomé Mitre 1419 PB dpto. 4 Cap.

LLEGAN las fiestas, aproveche la oportunidad, pintura en general precios módicos. Sr. Pino 783-4225 de 12 a 18 hs.

LUSTRADOR de muebles a domicilio precios razonables. Tel: 26-4792.

LUSTRO puertas placares de pared paneles muebles domicilios oficinas obras hago muestra precios. 203-9047.

MAESTRO mayor de obras se ofrece para planos refacciones y decoraciones. Tel: 642-9623.

MATRIMONIO mayor se ofrece para casero. 26-9706.

MATRIMONIO para casero, él jubilado trabaja afuera. Tel: 361-5172.

MECANICO p/mantenimiento se ofrece. 290-2913. 25 de Mayo 1152. Monte Grande.

MOZO salón se ofrece. Tel. 432-3602.

MOZO mixto ½ plaza. 248-6710.

MOZO competente se ofrece con experiencia salón comedor y servicio de lunch. 361-7116.

MUCHACHO p.lavacopas ayud. cocina, tareas grales. Bariloche 3082, de 10 a 14 hs. Sra. Cristina.

NECESITO relacionarme c. compositores musicales. C.C. 88 Suc. 36-1436 Cap.

OFICIALES y especializado carp H° A°. Blanes 234. Cap. 27-4357/48-4883.

PILOTO comercial 1ra. clase busca trabajo. 542-3029.

PINTAMOS y decoramos su depto. y casa. 825-7871. At. las 24 hs.

PINTOR albañil con silleta. Tel: 42-4431.

PINTURA gral., empapelado, refacciones frentes. T.E. 552-0177

PINTURA y refacciones de casa precios módicos y facilidades 68-7042. Sr. Amati 15-19 hs.

PINTURA refacciones gral. esp. frentes y terrazas. Grtia. recomendaciones. 89-9889.

PINTURA y plastificado. 26-8508.

PLOMERIA albañilería. Reparaciones en gral. Barraca 378. 23-8818.

PORTERO conserjería con estudios secundarios se ofrece, o sereno. 25 de Mayo 748, Cap.

PULIDOS a nuevo de parquet, nuevo sistema de plastificado productos importados nacionales. 27-9862.

PULIDOS a nuevo de parquet, nvo. sistema de plastificado prod. importados nac. trab. en el día. 362-5438.

PULIDO plastificado y arreglos de pisos de parquet garantía escrita. Tel. 760-7461.

PULO parquets, plastificado, 5 años de garantía, 20 años de experiencia. 612-0134

PULO arreglo y plastifico pisos de parquet. Precios muy razonables. Tel: 47-4110.

PULO en el día parquet mosaico plastificado. Arreglo pisos incl. sab. dom. Cap. Pcia. Roberto. 792-7553.

PULO y plastifico trabajos en el día materiales importados presup. sin cargo. 30-8883.

REALIZO trabajos de salpicado plástico, pintura y albañilería en gral. Nazca 673 11.30 a 13 hs. Sr. Emilio.

REALIZO trámites entrega de folletos u muestras. 21-3431.

RECIBIDOR de granos diplomado a molino acopiadores cooperativa. Italia 4114. Ciudadela.

RECIBO todo trabajo de carpintería en mi domicilio y trabajos en fórmica y esqueleto de living. Tel: 393-5702.

REFACCIONES en gral. Trabajo de decoraciones, pintura y salpicado chorreado a vela. Tel.: 242-5137.

REPARACIONES de techos asfálticos chapas tejas y canaletas juntas de dilatación. Tel. 762-5834.

REPARACION e instalación de gas y plomería en gral. Tel. 247-9819 San Martín 405 Glew.

REPARACION maq. de oficina y registradoras service especializado. Burela 1476 Cap. 51-4816.

RETAPIZO, restauro, encolo y lustro sus muebles. 651-2272. No se cobra visita.

RETIRADO joven se ofrece como encargado, sereno, portero con o sin vivienda. 773-9696.

SE COLOCAN toldos, cerramientos aluminio Kaiser nuevos reparaciones 923-0282.

SE DICTAN clases de estenografía. Tel. 86-2542

SE OFRECE a damas, cosmetóloga, masajistas, peinadora, limpieza de cutis 45.000, corte 20.000, permanente 60.000. 33-7935 de 10 a 20 hs.

SE OFRECE matrimonio con bebé para portería. 38-7173.

SE recibe costura de overlock y recta, urg. Agüero 3109, Munro.

SEA enfermera en 3 meses sin secundario, toda edad. F. Lacroze 3249, 2° 15, Cap.

SERVICE TV a domicilio todas las marcas, en el día Cap. y Gran Bs.As. 629-4500.

SERVICE domic. rep. maq. cort. fiambr. afilac. en el acto c. aparato elect. esp. Roque Pérez 3165 Cap.

SEÑOR con coche se ofrece. Renault 12 M 80 para todo trabajo. 771-2477.

SEÑOR empresario, comercial, ponga su contabilidad al día, asesoramiento impositivo contable. Tel. 93-4796.

SEÑORA responsable cuida bebes y niños en su casa cualquier horario zona Retiro. Tel.: 772-6744.

SEÑORA 50 años se ofrece con cama adentro para señora sola. 93-2224.

SPRINT motos import. reparación vta. remolque propio cualquier lugar. 24 de Noviembre 791 Cap.

SR se ofrece para trabajos de sereno o trabajos en general. José León Suárez 118 Cap.

SR se ofrece sereno cobranza o vigilancia edad 36 años. Tel: 47-8686.

SRA enfermera responsable, cuida enfermos a domicilio con cama adentro. Rioja 491 Tel: 93-2441 Carmen.

SRA. jubilada c. 2 hijos ofr. trabajos a cambio vivienda temporaria. Terrada 5893, Villa Pueyrredón.

SRA. para limpieza de oficina día o noche. 26-8508

SRA. se ofrece para telefonista con referencias. Av. Rolón y Lamadrid, Edif. 5, Esc. 1, 1° "B", Boulogne.

SRA. para geriátrico nochera o franquera. Atiendo personas imposibilitadas. Tel.: 28-1708

SRA. cuida bebés todo el día o por hora. 88-7101

SRA. cuida enfermos o niños. 792-6961/23-9530.

SRA. cuida niños por horas con referencias. Tel. 34-0605/7411.

SRA. responsable se ofrece p. encargada de hotel o portería. 86-9385.

SRA. se ofrece de 8 - 16 hs. c. retiro preferentemente barrio norte. 773-5704.

SRTA. seria, responsable c/ referencias p/ cuidar enfermos hospital o part. desp. 15 hs. 37-2877.

SRTA. para cuidar enfermos lun. a viernes turno noche. 90-1795 de 10 a 17 hs.

SRTA. resptnsable se ofrece p. cuidar personas ancianas o imposibilitadas, s. límite horario. 242-4714.

S[illegible] jubilado 60 años, para sereno o personal de vigilancia. 67-9573.

TAPICERO hacemos cortinas almohadones fundas y todo el ramo a domicilio 1° P. 33-3733.

TENGO una bebita soy profesional y necesito trabajar entonces cuido bebes, consúlteme. 87-6023.

UNIVERSITARIOS: matem. lógica, estadística, física, álgebra, análisis, secundarios matem. fis. biolog. química. 87-2879 y 99-6525.

VIGILADORES zona Boulogne p. sab. y dom. Suipacha 472 piso 3° of. 302. 13 - 19 hs.

YESERIA y pintura, Sr. Miguel Angel. Tel: 45-5908 de 9 a 21 hs.

BANFIELD
SELLOS EN EL DIA
Imprenta - Sellos de goma
Impresos en general
Teléfono 242-9590
ARENALES 1269 - Banfield

16 COMPRAS Y VENTAS VARIAS

A COMPRO diarios revistas archivo IBM cartón y toda clase de papel pago contado ret. a domicilio. Tel. 91-3254.

A FCA sandwiches pastas veg pikles filet anchoas aceitunas berenjenas etc. 91-4274 91-5595.

A LIQUIDAR 1ª oferta telas por metro tomo auto y valores Charcas 3371 Cap.

ALUM pava $ 14900 cacerola $ 12900 faroles gas $ 150.000 calefón $ 30.000 balde $ 170.000 Tel. 21-1422.

BOLSAS de consorcio y residuos precios excelentes p/mayoristas y minorista TE: 602-1122 *10¾

BOLSA de consorcio 50 micrones 95 por 60 cm $ 600 cada una. Tel. 552-7709.

CACHORRO doverman gran pedrigree Billinghurst 1671 Dock Sur.

CALENTADOR para agua con sol ideal para campo TE: 666-4225

CELOSIAS madera 40 hojas. Gran ocasión. Tacuarí 1181. Tel.: 26-9165.

COMPRO pollos, huevos y gallinas, directo de granja. TE: 761-1749.

COMPRO cassettes usados originales cualquier tema o música $ 6.000 $ 15.000 c/u. canjes 2 x 1. La Rioja 1242 15 - 24 hs.

CPRO. diarios y revistas cualquier tipo de papel TE. 242-5356.

CUADROS artísticos y comerciales posters y marcos de estilo se liquidan Pujol 1520

DIARIOS revistas cartón IBM retiro a domicilio TE. 204-4549.

DISCOS y cassete nacionales e importados t. tipo de música compro y vendo 91-8610 Sr. Oscar.

DUEÑO bóveda a perpetuidad en Chacarita a 1 cuad. calle principal. Tel. 821-3657.

DUPLICADOR Gestetner Mod. 410 importado y guillotina de mesa poco uso vendo Tel. 91-1196 8 a 12 hs.

ESCALERA metálica para tanque de agua, enceradora arañas. Tel. 631-5185.

FERIA americana ropa nueva y seminueva Chiclana 4195 7° 22 TE: 923-9052 de 14 a 20 hs.

HELADERA comercial de 2 puertas Ko-I-Noor y diván cama escucho ofertas. Urquiza 210 Cap.

JUEGOS sanitarios Ferrun color verde nilo nvo. Caxaraville 4382 Floresta

LIQUIDO stock art. de papelería 1ª oferta. Oportunidad. Laprida 1918 Florida.

LONAS usadas para camión rastrojero lanchas toldos etc. liquido por cierre definitivo. Tel. 854-4258.

MANTEL italiano bordado a mano 12 servilletas. V. Gómez 3464 1° B.

MAQUINAS de escribir portat. usadas e incompletas también reparo en el acto. Roque Pérez 3165.

MIMBRE Y JUNCO. Zapiola 74. Troncos del talar Pacheco. Tel.: 749-6432.

PAJAROS cabec. negra redornada corta varios de afic. a afic. TE: 431-9208 únicamente viern. de 13 a 15

PART a pizzerías y panadería liq. 30 toneladas leña ñandubay mezcla a mejor oferta. Tel. 922-0251 9 a 22.

PINO Brasil 1x6, 3x3, 2x12, 5,40 largo. Tel. 601-5477.

PRENDAS de mujer talle 54, casi nuevas por ausentarme 90-2220. Formosa 724. Cap.

PUERTA reja de hierro medidas 210x105 con cerradura $ 700.000 TE: 795-6129

RADIADORES y calderas calefacción TE. 601-5477.

SANDWICHERA con enmantecador SS y máquina cortadora de fiambrería. Machain 3241 Cap.

SE VENDE 30 colmenas con alzada. Tratar Olleros y Uruguay Sr. Rodríguez.

TUBO oxígeno 2 metros y gasógeno y soplete/80 20 cañas y una línea a 16m 70. Arenales 1560 4° E. Sr. Héctor.

VDO. 15 docenas de fortalesedores de uñas. Tel. 47-8686.

VENDO escalera Granitica 28 escalones 27x1 frente 10x1 m. Tel.: 59-0920.

VENDO vestido novia T 44. Moderno, excelente estado $350.000. Ver V. Devoto. 631-6471.

VENDO vestido tejido a mano hilo peruano. Talle 48. Tel.: 942-0968.

VENDO mampara de hierro y vidrio para cortina u otra utilidad ventana y puerta juntas. Tel. 854-8291 Liquido $ 300.000.

VENDO torno colgante en Drill Car 1 ½ de caballo nuevo Acevedo 869 Cap. Tel. 772-8666.

VENDO vidriera de caños cromados formando cubos y desmontable Portela 1011 Cap.

2 MAQUINAS de escribir eléctricas casi nvas. urgte. TE: 35-4222 Sarmiento 1614 1° P Of. 3 Cap.

2 VENTANAS completas, 2,10x1,60 y 2 puertas 2 m x 0,75cm nuevas. Tel.: 571-6394.

27 TOMOS hispanoamericanos, 1 pileta de lona y 3 perezosas. Tel.: 757-2996.

50 JAULAS 50x35x32 cm chinchilla o conejo. $80.000 c/u. 207-8829 y 97-1216.

17 AUTOMOVILES PART. Y TAXIMETROS (Cpra. - Vta. - Perm. - Transf.)

COMPRAS

AUTOPLAN Fiat 147, 7 cuotas pagas. por auto o valores. Tel.: 642-1876.

CITROEN 3 CV y **AMI 8** Compro en buen estado. Pago bien. 71-2506. 654-5470.

COMPRO FIAT600 M.78 - 79 - 80 part. a part. buen estado pago contado 240-4647.

FLIAR. 68 por alq. 2 amb. cap. Nicasio Oroño 2069. 7° D. de mañana.

RENAULT 6 cualquier estado o modelo a partic. pago contado. Tel. 88-0296 Sr. Antonio.

VENTAS

AMI 70 buen estado $ 6 mill TE: 203-3503

17 AUTOMOVILES PART. Y TAXIMETROS (Cpra. - Vta. - Perm. - Transf.)

VENTAS

AUTO UNION 65 buen estado. Benito Perez Galdos 235 Cap. 27-1274.

CHEVROLET 400 73 motor Indenor caja 4° 1ª mano $ 7 mill y facilidades. T. $ 14 Mill acep TV color. 941-0666.

CHEVY Mod. 71. U. mano mot. 0 Km. Pintura nueva. Lavoisier 3254. Cap. Tel. 57-8607.

CHEVY Coupe 74 2° serie 300 km reales como nvo. ver sáb. y dom. de 14 a 19 hs. P. Lozano 5025 Cap.

CHRYSLER Import. M.62 impecable estado $ 17 mill. Pergamino 3295. Villa Soldati.

CITROEN 69 buen estado $ 5,5 mill. Tel.: 660-1431. Villa de Mayo.

CITROEN/63 $ 4 mill. Tel.: 567-7390.

CITROEN 3 CV 71 dño. urg. c/detal. de pintura $ 5.500.000 Solis 994 3° D o porteria.

COUPE Torino 71 blanca llantas deportivas faros, lodo impecable 18 mill. Hudson 85 V. Maipú. S. Martin.

COUPE Torino 69 impecable. Venezuela 3286. Cap.

CUPE Fiat 1600/72 impecable. Av. Juan B. Justo 9100. Edificio 3. Depto 305. Cap. Tel.: 641-4478.

DODGE Polara/69 muy buen estado. Lavalle 5271. Villa Martelli.

DODGE RT 75 impecable 4 gomas nvas. motor perfecto. $ 22 mill. Dño. Direc. Tomaría auto 653-6969.

DODGE 1500 Rural M 80 vers. 81 buen estado. Aire acondicionado y stéreo. Bustamante 966. Lanús Tel.: 204-4968.

DODGE 1500 80 urgte. Dño. vde. 50 Mill. Chilavert. 1102 Villa Celina Tel.: 652-3419 - 6034.

DODGE 1500 M78 celeste muy buen estado Triunvirato 2988 Cap.

FAIRLANE '74 impecable gom/nueva. Ant./elect. No pierda oportun/llamar: 13.30 a 21 hs. Tel.: 97-3086.

FALCON 79 de lujo impecable Cañada de Gómez 5065. Cap.

FALCON 72 standard part., imp. motor c/0 km 205 m. Nunca Taxi Guifra 284. V. Alsina De 8 a 16 hs. Señor David.

FALCON 71 dño. excel. est. motor en ablande embrague nuevo tot. 21 mill. Canning 1145 C

FALCON 3½ no taxi primer dueño. Total $ 7.9 mill. Segurola 452 Cap.

FIAT 133 77 15 mill. Carlos Calvo 329, 8° 36.

FIAT 128 motor 1300 color teja m. bueno. Joya de vdad. 46 mil km. Reales. Part. a part. Cañada de Gómez 1108 641-6250.

FIAT 128 M.74 muy buen estado. Jaramillo 3451. P.B. Depto. 6. Saavedra.

FIAT 1600 Mod. 69 con detalles. $ 9 Mill. Bouchard 3062. José Mármol.

FIAT 600 Mod. 66 Motor Nuevo. 923-0282.

FIAT 600 1972 M.B. imp. 1ª mano 40 Mil Km. Dño. Liq. tot. $ 9 Mill. ó pto. por Renault 6. Cabrera 3621. Cap.

FIAT 125 B/79 muy bueno gomas 0 km a part. 32 mill. Castro Barros 1887.

FIAT 125 M. 75 urgte. Morelos 560. Capital. $ 16,5 Mill ó pto.

FIAT 125 Taxi 80 lic. 10 años. Florida 156 V. Alsina Tel.: 208-3092. Ver Lun. a Viern. de 12 a 16 hs.

FIAT 128/71 m. bueno. Particular $ 11.000.000. Almafuerte 1951. Castelar 628-3948.

FIAT 128/78 impecable 34.000 km. dueño vende o pta. Tel.: 572-9141. Bolivia 5683. Cap.

FIAT 1500 Fliar 66 buen estado. Liquido $ 9.500.000. Ecuador 2335. Quilmes Oeste.

FIAT 1500 70 Familiar excelente estado. Bulnes 1924. Haedo Norte.

FIAT 1500 '69 Barato. Humahuaca 370. Tapiales. Bs. As.

FIAT 600 Mod. 71 part. imp. liq. 1ra. oferta. Portela 3034 esq. Cruz Cap.

FIAT 600 73 muy bueno. Ferrari 300 Palomar. 629-8676.

FIAT 600 '72 muy bueno gomas 0 km equipo Pionner 4 parlantes. Castro Barros 1887.

FIAT 600/67 muy bueno dueño 490. Mill. Portela 273. Alt. Rivadavia 7700.

FIAT 600/73. buen estado urgente. Joaquin V. Gonzalez 406, 8° Piso "B" Cap.

FIAT 600/68 part. 572-3941. Carlos A. Lopez 3543. Cap.

FIAT 600/70 Av. La Plata 2651. Depto. C. Tel.: 923-7054.

FIAT 600 69 todo ok garantido Liniers 2550 V. Alsina

FIAT 600 71 color rojo excelente estado TE. 208-2008

FIAT 600 75 impecable $ 14 mill. Ulrrico Schmidel 570 6 Alt Miralla 600 Cap.

FIAT 1500 $ 4,5 y fac. o pto. por Jeep carrozado largo Luro 6827 Laferrere

FIAT 125 mod 74 vendo urg. 25 de Mayo 546 Lanus O. Dto. fondo

FIAT 128 M75 muy bueno $ 19 mill. TE: 666-2334

FIAT 128 M78 color verde muy buen estado Triunvirato 2988 Cap.

FORD FALCON usado, chocado, motor 0 km, gomas nuevas. Virrey Liniers 1653. Cap. 93-7349.

FORD FALCON 67 dño. Vde. impecable. Tel.: 241-2673.

FORD FALCON 69 unica mano. Machain 3241. Cap.

FORD Chatita Mod. 31 tratar 68-1854.

FURGONETA Citroen 68 motor y chasis nuevo lista para trabajar Carlos Gardel 1024 Loma Hermosa Part. de 3 de Febrero

GORDINI 69 chocado motor bueno con repuestos $ 2.300.000. Altolaguirre 279. Tapiales Prov.

GORDINI 69 muy buen estado, escucho oferta. Avellaneda 1131 (obra) de mañana.

OPEL rural 58 muy bueno, 3.2 mill. Luis M. Campos 543 Morón TE. 629-1307

PEUGEOT SE 79. Planes 1285. Cap.

PEUGEOT 504 GL 1800/77 patentado 81 46.000 km. acepto parte pago Fiat 600/78 Zirny 1615. Cap. Tel.: 69-9730.

PEUGEOT 404 Mod. 69 M. Bno. Valparaiso 883 Pso. 2do. Dto. "A" V. Alsina.

PEUGEOT 504 73 dueño excelente estado. Motor en ablande. T. $ 21 Mill. Canning 1147.

PEUGEOT 403 61 Gral. Arias 3370 Lanús Este. De 19 a 21 hs.

PEUGEOT 404 68 bueno o pto. por Citroen o F. 600 Irala 1290 Boca

PEUGEOT 404 68 $ 6 mill. o pto menor valor Sto. Domingo 4254 Cap. TE: 91-7170 Pompeya

PICK UP PEUGEOT modelo 77, impecable. Alvarez Thomas 1595.

PICK UP Chevrolet M66 excel. estado t. $ 14 mill. o pto por Torino o Peugeot M70 TE: 602-1122

PLAN OVALO 7 cuotas pagas $ 4.000.000. Azcuénaga 4410. Caseros.

PLAN ROMBO 12 TL 6 cuotas pagas urgente 50% de su valor o pmto. 628-3915.

PLAN Multi Fiat 9 cuotas pagas. Urgente buen precio. José Hernández 775 Wilde.

PONTIAC 57 (rayo de fuego) Coupe s/parantes. est. orig. muy bien $ 5.500.000 La ve la lleva TE: 68-1782

RAMBLER Cross Country 65 tot. $ 5 mill. Tel.: 69-2632.

RASTROJERO M.72 muy buen estado. Suipacha 1139. R. Mejía.

RASTROJERO 0k/80 vendo o permuto. Tel.: 551-0860.

RENAULT TS 0 Km. por Rombo 80 adjudicado. Vdo. Urg. 747-4182.

RENAULT 4S muy buen estado. Mod. 72. Barato. Aprieta 267. San Justo.

RENAULT 12 Mod. 73. Joya motor 0 Km. dño. Vde. 30-2790. Oportunidad. Ctdo. únicamente.

RENAULT 6 Mod. 75 muy bueno. Total $ 16.000.000 ver de 14 a 19 hs. Tel. 23-2245.

RENAULT 12 72 motor flojo liquido urg. Agüero 265 de 13 a 21 hs. TE: 48-6967 de 9 a 13 hs.

ROMBO 80 TS 6 ctas. pagas 1 a pagar. Tel.: 620-0384.

ROMBO 100 Renault 12TL 26 cuotas pagas vendo mejor oferta TE: 802-4852

RURAL ISARD 700/62 muy buen estado papeles al dia vendo urgente barata. Tel.: 92-9050.

SIAM Di Tella '62 original y muy entero o permuto. Cortina 2420. (Devoto).

SIAM Di Tella liq. 3,6 Mill. Las Casas 3571 Alt. Boedo 1800. Cap.

SIAM 64 barato y motor Siam 65 c. papeles, 51-2220.

SIAM 1500/61 bueno. San Antonio 633. Depto. 3 Cap.

TAUNUS GHIA 0 Km patentado completo, acepto menor valor. Franklin 184. V. Martelli. 760-6841.

TAUNUS L.75 óptimo estado, liquido $ 34.000.000. 69-3729.

TAXI Dodge M. 79 80 mil Km. reales part. acepto coche menor valor. Tel.: 612-2264. Ramón Falcón 3408.

TAXI Dodge 1500 M.72 buen est. trabajar cambio por coche. Av. Saenz 393. Tel.: 27-7918.

TAXI Fiat 125/79 Oblea 3 motor 0 Km. M. Bno. 29 Mill. y 11 ctas. 2 Mill. 91-9767.

TAXI Peugeot 10 puntos sin anticipo 60 cuotas $ 2.450.000 habilitado, empadronado Oro 2494. 1° 8 Of. 5.

TAXI Vdo. licencia $ 8 mill. Lamadrid 1015. Cap.

TAXI 125/79 vendo hoy urgente por ausentarme $ 36 mill. Juan B. Justo 2334. Cap.

TAXI Dodge 1500 78 $ 38 mill. Pasco 728 Temperley TE: 244-5673.

TAXI Dodge 80 buen estado o permuto $ 32 mill. x 18 ctas. de 3 mill. TE: 204-3468

TAXI licencia vdo. $ 8 mill. Lamadrid 1015 Cap.

TAXI Peugeot gasolero 78 solamente $ 1,8 mill. p/mes sin ningún anticipo Cuenca 2862 1° p. viern. 16 a 20

TORINO 67 1ra. oferta razonable. Pueyrredón 4109. Lomas del Mirador.

TORINO 4 puertas 74 muy bueno urg. Valentin Gómez 3443 4° 11 TE: 87-1181 Cap.

VDO. o pto. Rastrojero 1976 Venezuela 2209. Cap. de lunes a viernes de 9 a 11 hs.

VENDO FIAT 128 Mod. 77 10 puntos. Av. S. Martin 2844 1er. Piso Dto. 'A' Florida. Tel. 760-9121.

VENDO autoplan Urg. 13 Ctas. Pgas. por la mitad de valor o perm. Rafaela 3783. Cap.

VENDO cupe Torino 73 2° serie. Estado impecable Vieytes 539. Villa Martelli.

VENDO Fiat 128/76 buen estado gral. $ 22 Mill. Tel. 250-0079.

VENDO Plan Fiat 147. 13 cuotas pagas 641-0751.

VENDO Plan Rombo Renault 12 6 cuotas Pagadas 785-8616.

VENDO taxi Fiat 1600/71 trabajando licencia al dia. Rivadavia 3452. - 9 "B". Cap.

VENDO urg. por viaje cross country impecable mod 70 Ed. 60 Villa Celina

PERMUTAS

PLAN Ovalo 13 cuotas al dia por juguetes o art. varios kiosco TE: 35-4965

TAXI Renault 12/—* con deuda por taxi R12 75 o 76 TE: 53-3473

18 ACCESORIOS P/EL AUTOMOTOR (Cpra. - Vta.)

VENTAS

ASIENTO delantero Fiat 125 nuevo vdo. urgente barato TE: 92-9050

EQUIPO de competición para Fiat 125 12 de Octubre 469 R. Mejía.

URGENTE 10 cubiertas 900x20 PCR ½ uso liquido TE: 657-3438

VDO. cúpula para camioneta excelent estado buen precio TE: 743-6439

VENDO tres cubiertas para Falcon buen uso $ 250.000. Tel.: 48-7737.

VENDO 5 ruedas armadas de Dalhatau buen estado $ 350.000 c/u Italia y Portugal Loma Verde. Adrogué.

2 CUBIERTAS 650x16 10 telas $ 400.000 c/u Tre Arroyos 2614 Cap.

4 GOMAS de Falcon 2 ruedas completos de Citroen 1 rueda completa de Rambler TE: 611-2602

19 CAZA - PESCA - CAMPING - CASAS RODANTES (Cpra. - Vta. - Alq.)

VENTAS

CASA rodante sobre Ford 6C largo 650 mts. para 6 personas con todas las comodidades vdo. o permuto. Tel. 641-5843.

20 CAMIONES - COLECT. VEHIC. COM. (Cpra. - Vta. Perm. - Transf.)

VENTAS

ACOPLADO 2 ejes Helvética. M. 60 y 1 caja de camión barandas altas. 2ª Sta. Fe y Martín Copello. Banfield.

CAMION Merc. Benz 608 - M. 81 Caj. alum. cor. y larg. dist. C. chofer. Tel.: 204-1620.

CAMION Chevrolet '57 caja y gomas nuevas. Larrazabal 4146 Cap. 8-12 hs.

CAMION Chevrolet 46 pesado Saraza 581 Cap. Imp. Dueño vende

CAMION ford 700 mod/72 freno de aire volcador vdo. o pto. TE: 701-9119

CHEVROLET 68 impecable c. caja abierta. $ 18 mill. Av. Gaona 1975. Cap.

FORD 350 Buen est. mod. 67 Tel.: 38-6441. 37-6624. De 15 a 19 hs.

FURGONETA R4F '74 o pto. por auto. Tel.: 631-3093.

FURGONETA Citroen M69 tot. $ 6,3 mill. Concordia 2023 Cap. TE: 566-8598

M.BENZ 911 motor 1114 alta y baja c/sin trabajo Lobos 4364 Alt. Segurola 1400 Cap.

PICK UP Fod 76 Solamente $ 1,8 mill p/mes sin anticipo Cuenca 2862 1° piso Cap. viern. 16 a 20 hs.

PICK-UP Chevrolet M.65 ó pto. menor valor. Uriarte 1179. Remedios de Escalada.

PICK-UP Dodge 62 buena. Tel.: 242-5137.

PICK-UP Gladiator 70 $ 12.500.000 Pellegrini 2822 Ciudadela Norte. 5 cuadras Beiró y Gral. Paz.

PICK-UP Peugeot 4TB modelo 71 buen estado. 52-4455.

21 MOTOS - MOTONETAS BICICLETAS (Cpra. - Vta. - Perm.)

VENTAS

BICICLETA plegable Parolina nueva $ 550.000. Tel. 795-6129.

PLAN Kawasaki 440. Ctas. pagas. Tel.: 26-7055.

SUZUKI FZ 50 $ 4,5 mill. muy buen estado. Darregueyra 2408. Portería De 8 a 12 hs.

22 PROFESIONALES Y TECNICOS (Pedidos - Ofrecidos)

OFRECIDOS

ACUPUNTURA, quiropraxia, reuma, varices, hemiplegia, artritis y columna. Informes 653-1723.

FOTOGRAFO profesional calidad seriedad y experiencia fiestas comuniones Sr. Victor. Tel. 922-7022.

IMPUESTOS IVA, ganancias, moratoria, impositiva, ingresos brutos, actualización, sueldos, jornales, facturación. Particulares, empresas. Estudio 432-0565.

SISTEMAS administrativos para pequeñas y medianas empresas. Relevamientos. Implementación y desarrollo. Asesoramiento total contable impositivo. 38-6356 y 37-5898.

23 EMPLEADOS DE COMERCIO Y OFICINA (Pedidos - Ofrecidos)

OFRECIDOS

Dactilografa veloz se ofrece 631-5586.

EMPLEADA perito mercantil trámites grals. se ofrece Agüero 3109 Munro.

EMPLEADO administrativo contable, dejar mensaje al Tel. 247-5090.

JEFE de personal p. Cap. o Interior amplia exp. 36 años, casado, mensaje 17 a 21 hs. 40-6671. 45-9984.

JOVEN est. secundario comp. serv. mil. cump. p. empleado administrativo Almafuerte 21 15 "B" 91-8620.

JOVEN buena presencia, experiencia y ref. s/ofrece p/tareas administrativas en gral. TE: 67-9422 cartas a Escalada 845 (1407)

JOVEN se ofrece para trabajo de oficina TE: 21-5614 Rocha 1447

PROF. secundario, mat. física, dibujo técnico. Córdoba 6449 Dpto "C" 885-6527.

SRTA. con amplia experiencia comercial y ref. se ofrece para tareas responsables TE: 40-6671 17-21 hs.

UNIVERSITARIO expedición oficina inglés dactilógrafo. Horario corrido, o z/sur. 208-2718.

USTED puede progresar siendo visitador médico capacítese en 3 meses $ 300.000 por mes TE: 38-4220 37-3936

SE OFRECE empleada para oficina o vendedora de tienda con experiencia. 624-5940.

24 PERSONAL P/CASA DE FAMILIA (Pedidos - Ofrecidos)

OFRECIDOS

CUIDO niños de 2 a 5 años $ 500.000. 97-1216.

SE OFRECE sra. joven trabajos domésticos excel. referencias. Tel. 35-2663.

SEÑORA para quehaceres domésticos por la tarde 89-1758. pieza 50

SRA para dama de compañía puedo viajar óptimas referencias Rivadavia 3452 4° "A". Tel. 58-5327.

25 OFICIOS VARIOS (Pedidos - Ofrecidos)

PEDIDOS

CHICO 14 a 17 años, lavacopas. Florida 537. Subsuelo. Local 278. De 7 a 10 hs.

CORREDORAS p/comerc. sueldo vial. com. Sábado de 9 a 17 hs. Catamarca 1774. S. José (Adrogué). Alt. Salta 1700.

ENCUESTADORAS ½ día. Sueldo fijo y premios excel. presencia. Martín García 815. De 9 a 17 hs.

NECESITO ayudante práctico de cañista Belgrano 1858 Cap. (Obra).

OFICIAL electr. ½ ofic., electr., ing., inmed. Zona Martínez. B. de Irigoyen 25 - 1° Piso. Boulogne De 10 a 16 hgs. Sgo. del Estero 324.

OFICIALES herreros con experiencia carpintería metal. Calle 48 N° 3755. San Martín Santiago del Estero 324. De 9 a 17 hs.

OFRECIDOS

ALBAÑIL cer. pintor. 42-2095.

ALBAÑIL toma trabajos entre Florida Villa Rosa. Se acepta automotor parte de pago. 761-0424.

ALBAÑIL pintor se ofrece. Tel. 49-7093.

ARMADOR dibujante orig. para Offset diagramación publicidad efectivo por hora Free Lance TE: 92-7563 Hugo

ATENCION permanente Pint. Gral. techados asfal. albañilería todo tipo arreglos precios razonables TE: 40-7660.

BUSCO cualquier trabajo urgente. Tel 629-4069. Sra. Palmira

CARPINTERO a domicilio TE. 30-9866.

CHOFER taxi casado AMP ref. y experiencia TE: 941-1073 Pichincha 1174 5° 11

COCINERO y mozo asocio con poco dinero para restaurante a inaugurar dueño Av. Córdoba 5939.

JEFE de cocina internacional con certificado Miguel Cané 449 Lanús Oeste

JOVEN se ofrece para chofer en gral. buenas referencias a part., empresas o taxi. Tel. 67-9422. Escalada 845 (1407).

JOVEN se ofr. p/tareas grals. por la mañana TE: 821-2011 desp. de las 14 hs.

JUBILADO para vigilancia se ofrece. Tel. 26-9786.

LETRISTA carteles, vidrieras, toldos, dibujos, letreros en todo material, realizo en mi domicilio. Tel. 91-3306.

MECANICOS ascensores con mucha experiencia y menores costos se ofrecen para mantenimiento TE. 30-4753

PINTORES en silletas para altura interiores medianeras reparaciones en general. 67-8880.

PINTO casas Dptos. edificios sin anticipo pres. sin cargo Paez. TE 981-2858. 811-2858.

SE OFRECE casera y ama de llaves c/referencias dejar mensaje 46-7463.

SE OFRECE muchacho estibador, alcanzador o palero competente. Tel. 35-2663.

SERENO c/vivienda reg. prof./Cap. 47 años ex Pol.Fed. Amp. ref. TE: 941-1073 Pichicha 1174 5° 11

SERENO para garaje o playero con registro profesional. Tel. 97-1283.

SEÑOR para venta de flores 855-8663.

SEÑOR p/trabajar casas quintas Cap. prov. z/Atlánt. estafeta N° 8 Cascallares Moreno Roben H.Gutiérrez P.Bs.As.

VENDEDORA muy competente c/referencias TE: 38-3447

26 VIAJANTES DE COM. CORREDORES Y REPRESENTANTES (Pedidos - Ofrecidos)

PEDIDOS

A PROMOTORES no es venta 18 hs. Fonrouge 2558 Capital.

AMBOS sexos quiere ganar 200.000 mínimo diario vendiendo. Venga a Carlos Calvo 1305. Pso 3 14 Cap.

CORREDORES temporarios para tarjeta post. F. Año 10 a 14 hs. Nepper 1224 c. Asamblea Flores Sur. Pago semanal.

CORREDORES temporarios para tarjetas postales fin de año. Pago semanal. Nepper 1224. Flores Sur.

MUCHACHOS trabajos efectivos $ 2.2 mill. mensual. Triunvirato 6550. Villa Bosch.

PROMOTORAS para venta sistema crédito, buena presencia Oro 2494. Cap. 1° 8 Of. 5. 15.30 a 19.30. hs.

PROMOTORAS/es c/ experiencia en ventas 6 mill. Hipólito Yrigoyen 4628 2° Of. 7. Lanús Oeste.

PROMOTORA buena presencia para trabajar 2 ó 3 horas por la tarde. Concurrir sábado de 9 a 12. Almafuerte 4268 Munro.

PROMOTORES/AS z. Caseros b. pres. excel. ingr. de 10 a 18 hs. Burela 1476 Cap. (Constituyentes y Beiró).

PROMOTORA con experiencia p/encuestas sueldo fijo más comisión Pje. Av. de Mayo 791 4° Of. 27. de 14 a 18 hs.

SRTA. buena presencia para instituto educacional. Presentarse Florida 537 Galería Jardín 1° piso local 489 Cap.

27 ALOJAMIENTOS - PENSIONES - HOTELES (Pedidos - Ofrecidos)

PEDIDOS

BUSCO habitación en flia. hombre solo pintor referencia. 93-7180.

OFRECIDOS

ALQUILO habitación barata por cuidado y pocos quehaceres a matrimonio sin hijos o persona mayor. 641-5843.

A CABALLERO cama muy confortable agua cal. coc. y plancha gratis. Av. Alte. Brown 1325. Boca. Cap.

A HABITACION matrimonio Damas. Tacuari 1461.

A HAB. para srtas. compartidas $ 400.000. Tel. 49-0532.

A HOTEL sala 8 x 5 muy grande para 4 personas mayores. San Juan 2820 Cap.

A PERSONA sola o matrimonio c. sin hijos ofrezco habitación c. cocina desde $ 300.000. 40-5992.

ALQUILO habitación Manuela Pedraza 2961. Cap.

ALQUILO pieza chica amueblada Tel. 766-9965.

ALQUILO 1 pieza único inquilino Méndez 1347 Wilde.

ALQUILO cama para caballero con cocina. Uruguay 763 5° piso Cap.

ALQ. habitación amoblada p/2 personas. Hipólito Yrigoyen 2570 1° Piso Cap.

ALQ. habitación en casa de flia. con cocina a compartir. Laprida 1918 Florida.

ALQ. habit. amobl/y coc. matrimonio o persona sola. Rivadavia 1960 1° piso Cap.

CABALLEROS camas $ 9.000 agua caliente. Avellaneda 996 Pra. Junta.

COMPARTO depto. amplio moderno con telef. con 4 srtas. honorables. 45-6403. Llamar 13/20 horas Centro.

HABITACION amueblada. P. matrimonio o dos personas a 2 Cdras. Congreso Moreno 1828 Cap.

HABITACION casa de Flia. P. madre C. hija Sra. ó Srta. sola agua caliente, cocina 632-2429.

HABITACION matrimonio o Srtas. Talcahuano 451 4° piso. Cap. Tel: 35-6655.

HABITACION para matrimonio s. hijo y ó persona sola Avda. Directorio 1837-39.

HABITACION p. srtas. sola o compartida c. coc. Tel. agua cal. Bonpland 926 esq. Velazco Cap.

HABITACIONES p. matrim. Sras. Sres, amobladas c. cocina, precios módicos. Carlos Pellegrini 1043 4° A Cap.

HABITACIONES y camas disp. desde $ 600. Agua C. cocina y Tel. 631-1924.

HABITACIONES P. matrimonios en casa Part. Bolívar 321 P. 1° Cap.

HABITACIONES disponibles para caballeros. Tacuari 448. Capital.

HABITACIONES p. matrimonios y ó por camas. Graf. Urquiza 210 Once.

HABITACIONES. C. Sin baño, privado C. coc. P. Martrí. Avda. Rivadavia 5893. Cap.

HABITACION amoblada para 1 caballero. 49-7093.

HABITACION baño priv. agua cal. desde $ 15.000 por dia. A. Ferreyra 3886 alt. Av. Saenz 400.

HABITACION barrio norte para Srta. empleada o estudiante casa de familia. Coronel Díaz 1427 PB F3. Tel. 88-8672.

HABITACION matrimonio Srtas. Talcahuano 451 4° piso Tel. 35-6655.

HABITACION p. Srta. dpto. céntrico. 49-3727.

HABITACION sin muebles. 72-9758.

HABITAC. con cocina y baño compartido. 1ª Junta 760 al frente. Paso del Rey. Tel.: 981-6815.

HABIT. amobl. c. cocina agua cal. Tel. a pers. sola ó matrim. precio rebajado. Rawson 277. Cap.

HABIT. amueblada c. coc. a compartir. Srta. matrimonio o caballero. Pavón 2990. Cap.

HABIT. con coc. a compartir amueblada. Precios módicos. Bogotá 3742.

HABIT. con preferencia personas mayores. Paracas 89 Constitución.

HABIT. disponible precios. Módicos. Hipólito Yrigoyen 775.

HABIT. en casa familia amueblada para Sra. o Srta. 612-2328.

HABIT. matrim. c. sin hijos coc. agua caliente muy económico. Carlos Calvo 3776 Cap.

HABIT. para caballeros Srtas. y matrimonios hay tel. agua caliente. Conesa 999 3 c. de F. Lacroze.

HAB. P. MATRIM. damas caballeros, cocina y agua caliente, precios económicos. Sarmiento 1532. Cap.

HOTEL habitación con o sin baño. Campichuelo 215 Cap.

SALA matrimonio c. hijo Srtas. caballeros económ. c. cocina. Belgrano 1719 piso 1° Cap.

SALA para srta. c. telef. y cocina. Talcahuano 215 2° D o C.

SE ALQUILAN hab. damas y caballeros con desayuno precios económicos. Laprida 1579 Cap. Tel. 824-2477.

28 CASAS Y DEPTOS. DE VERANEO (Cpra. - Vta. - Alq. - Perm. - Transf.)

VENTAS

CASA amplia zona Atlántica ó pto. por similar zona sur Bs. As. Te. 252-5277.

MAR DEL PLATA chalet. Buena ubicación. 654-2328.

MIRAMAR regia esquinita 6 cuadras casino, playa. 10 mill. y ctas. 87-2672.

M. DEL PLATA: 2 amb. ext. luminoso a 3 c. casino recién pintado amoblado. Tel. 749-3758.

SAN CLEMENTE Depto. pleno centro 2 hab. 1° Pso. a la calle. Dño. contado $ 65 mill. 651-1667 / 6039.

SANTA ISABEL lote 400 m2. a 1 cuadra playa tratar Av. San Martín 2844 Florida 760-9121 transfiero bol.

SANTA MARIA Córdoba casa de 4 hab. cocina y baño con terreno totalmente amueblada. Llamar al tel. 571-1210.

VENDO casa Merlos (San Luis) a terminar. Microclima del país. Tel. 750-7299.

VENDO dpto. en Mar del Plata dño. externo. Moreno 2665 Tel. 59-8346.

VENDO o permuto dpto. Montevideo Uruguay Pocitos por otro en 53-8829.

VENDO o pto. en Mar del Plata dpto. 4 ambientes c. tel. 244-0082 en est. Temperley.

ALQUILERES

DEPTO. Miramar playa 2°. Vista mar. Servicio mucama enero, febrero. P/4 pers. ½ cdra. playa. Te. 855-1829.

MAR DEL PLATA dueño alquila dpto. por temporada o mes. Tel. 99-5624.

M. PLATA fte. mar 5 personas dic. 2.5 mill. enero 3.5 mill. feb. 3,5 mill. mzo. 2,5 mill. 784-0310.

SAN BERNARDO alquilo Dpto. 2 amb. Ene. Feb. Mar. 782-6531.

29 HALLAZGOS Y EXTRAVIOS

★

GRATIFICARE MUY BIEN

Información sobre perra Pekinesa enana, responde nombre Petunia, extraviada domingo 25 del corriente, zona Lanús Oeste.

Dirigirse al T.E. 241-3310 o personalmente a: Zaloaga 330 Lanús Oeste.

31 VARIOS

BANDONEON método muy fácil piezas en la primera clase sistema especial para adultos. Tel. 551-8264.

COMPRO stud Palermo, S. Isidro, La Plata, pago contado en el acto Tel 59-2254.

REGALO gatitos/as castrados 37-9451 658-5478. Sra Carmen.

Palm, una Tortura

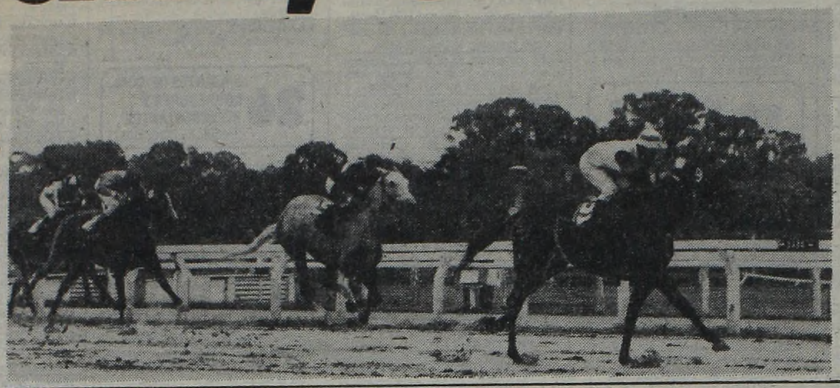

Poiselle, afirmado por Maciel busca el disco en la inicial de Palermo. Por dentro se juega las últimas monedas Lucid, que fue escolta a un par de cuerpos.

SE DESPIDIO EN LOS 300 DEL CLASICO PALERMITANO

Inesperadamente, las moneditas del favoritismo de Stall Moon fueron a parar a la compactadora de residuos en la milla del clásico "Carlos Tomkinson", prueba central de la reunión palermitana de esta tarde. Fue Palm que, ayudada por el terreno anormal, le firmó una increíble boleta por diez cuerpos en tiempo bastante destacado para la distancia: 1'37"3/5 en pista movible.

La carrera se hizo con Stall Moon al frente, un cuerpo sobre Catalpa y a tres cuerpos, Palm, Vignette y Line Up. Ritmo sostenido hasta el kilómetro, donde pasó Palm a la segunda colocación, un cuerpo distanciada de Stall Moon. En los puestos siguientes, pocas alternativas. Pisaron la recta, daba sensación de accionar galopando Palm al costado de la puntera, la igualó en los 500 y se despidió en los 400 para tomarse el barco con una facilidad pasmosa. Ya en los 250 llevaba cinco cuerpos, los redobló a partir del disco y el remate fue como para justificar tanta ventaja. A todo esto, la favorita sucumbía sin pena ni gloria.

NACIONAL: CON $ 720.000.000 SALIO EL Nº 2223

EXTRACTO OFICIAL DEL SORTEO REALIZADO HOY

Los números que van a continuación tienen un premio de $ 120.000. (Progresión $ 72.000)

1	3228	6761	9260	13110	16242	20630	23731	28404	32028	**36**	39842
	3341	6954	9307	13114	16283	20635	23808	28569	32270		39989
	3503	6992	9325	13116	16328	20653	23922	28620	32414		39998
1056	3504		9377	13126	16362	20773		28650	32497	36012	
1208	3505	**7**	9468	13183	16394	20870	**24**	28775	32503	36102	
1424	3675		9479	13229	16700	20894		28831	32522	36192	**40**
1433	3729		9581	13231	16775	20920		28859	32555	36234	
1503	3775	7034	9612	13250	16803	20962	24139	28926	32768	36299	
1615	3777	7111	9646	13297	16829		24400	28997	32777	36313	40024
1634	3840	7121	9902	13533	16936	**21**	24575		32836	36562	40049
1769	3842	7137	9923	13572			24609	**29**	32900	36563	40258
1854	3975	7281		**13619**	**17**		24647		32980	36591	40301
1861		7284	**10**	CON $		21029	24790			36641	40337
1956	**4**	7405		**1.200.000**	17053	21266	24924	29027	**33**	36675	40475
					17116	21321		29286		36747	40480
2		**7415**	10001		17131	21325	**25**	29332			40492
	4014	CON $	10041	13646	17161	21327		29386	33075		40527
	4326	**1.200.000**	10318	13661	17180	21358		29501	33140	**37**	40537
2088	4335		10370	13785	17248	21431	25080	29519	33282		40580
2111	4361	7621	10379	13844	17471	21467	25094	29555	33291		40716
2195	4362	7670	10393	13894		21513	25272	29641	33356	37328	40793
2219	4477	7759	10430	13991	**17493**	21528	25291	29645	33433	37344	40798
	4478	7777	10504		CON $	21529	25354	29659	33458	37440	40870
2219	4511	7884	10540	**14**	**2.100.000**	21568	25375	29699	33535	37494	40954
CON APROX. $	4639	7928	10614			21591	25471	29814	33545	37519	
600.000	4647		10676		17501	21679	25501	29843	33561	37521	
2220	4694	**8**	10701	14080	17506	21700	25537		33592	37561	**41**
CON APROX. $	4772		10721	14137	17547	21888	25730	**30**	33662	37632	
1.800.000	4811		10766	14269	17625	21926	25938		33686	37681	
2221	4911	8025	10910	14331	17649	21930	25971			37810	**41007**
CON APROX. $	4924	8032	10965	14450	17774	21967	25972	30034	**33795**	37891	CON $
4.800.000	4966	8079	10979	14547	17845			30061	CON $	37939	
2222		8099		14549	17920	**22**	**26**	30246	**2.100.000**		**3.000.000**
CON APROX.	**5**	8142	**11**	14587				30263			
10.836.000		8179		14606				30340	33834	**38**	41058
2223		8238		14621	**18**	22054	26162	30355	33861		41188
CON $	**5021**	8246	11148	14670		22101	26230	30384	33864		41219
720	CON $	8259	11152	14773		**22167**	26313	30408	33937	38119	41233
MILLONES	**2.100.000**	8261	11197	14792	18064	CON APROX. $	26322	30410		38207	41242
		8308	11273	14843	18069	**750.000**	26334	30438	**34**	38224	41244
2224	5122	8309	11292	14852	18294			30535		38331	41398
CON APROX. $	5133	8318	11465	14856	18308	**22168**	**26414**			38338	41403
10.836.000	5252	8384	11586	14865	18527	CON $	CON $	**30572**	34199	38347	41498
2225	5296		11632	14915	18534	**30**	**3.000.000**	CON $	34209	38390	41597
CON APROX. $		**8409**	11654		18603	MILLONES		**1.200.000**	34213	38415	41746
4.800.000	**5298**	CON $	11802	**15**	18625		26567		34414	38449	41782
2226	CON $	**6.000.000**	11828		18665	**22169**	26903	30631	34604	38463	
CON APROX. $	**1.200.000**		11843		18741	CON APROX. $		30686	34608	38474	**41981**
1.800.000		8411	11886	15061	18766	**750.000**	**27**	30705	34696	38648	CON APROX. $
2227	5362	8417	11910	15103	18916			30907	34794	38744	**1.500.000**
CON APROX. $	5587	8481		15131		22223			34806	38821	**41982**
600.000	5647	8498	**12**	15140	**19**	22226	27111	**31**	34900	38852	CON $
2242	5649	8541		15174		22284	27125			38913	**60**
2246	5673	8558		15201		22306	27160		**35**	38950	MILLONES
2386	5691	8618	12028	15227	19101	22499	27203	31025		38992	
2410	5747	8697	12054	15286	19120	22555	27206	31043			**41983**
2437	5800	8701	12254	15335	19287	22634	27209	31092	35050	**39**	CON APROX. $
2488	5877	8847	12341	15353	19547	22861	27237	31102	35071		**1.500.000**
2563	5917	8853	12442	15403	19625	22948	27345	31116	35077		
2594	5942	8858	12482		19861		27428	31120	35122	39012	
2741	5975	8863	12512	**15497**			27487	31162		39160	
2789		8876	12523	CON $		**23**	27643	31230	**35150**	39252	**42**
2883	**6**	8913	12574	**1.200.000**	**20**		27742	31263	CON $	39331	
2967		8916	12605			23056	27753	31291	**2.100.000**	39363	
			12791	15672	20049	**23173**	27850	31546		39376	
3	6290	**8931**	12838	15942	20066	CON $	27889	31592	35239	39443	42012
	6409	CON $	12935		20151	**12**	27928	31714	35423	39466	42078
3032	6472	**2.100.000**	12974	**16**	20184	MILLONES		31873	35446	39522	42111
					20311			31897	35587	39545	42124
3038	**6612**	8935	**13**		20383		**28**	31902	35641	39560	42192
CON $	CON $			16166	20388	23203		31923	35669	39690	42226
4.200.000	**4.200.000**	**9**			20407	23331		31934	35694	39777	42395
			13013	**16220**	20425	23458	28076		35793	39804	42499
3047	6668	9050	13039	CON $	20524	23552	28089		35823	39808	42713
3064	6680	9163	13052	**3.000.000**	20596	23559	28147	**32**	35908	39814	42858
			13061		20615	23605	28199		35992	39820	42909
						23627	28351	32013			

LOS 20 PREMIOS MAYORES (Progresión 9)

1º con $	720.000.000	2223	7º con $	4.200.000	6612	11º con $	2.100.000	5021	15º con $	2.100.000	35150
2º „ „	60.000.000	41982	8º „ „	3.000.000	16220	12º „ „	2.100.000	8931	16º „ „	1.200.000	5298
3º „ „	30.000.000	22168	9º „ „	3.000.000	26414	13º „ „	2.100.000	17493	17º „ „	1.200.000	7415
4º „ „	12.000.000	23173	10º „ „	3.000.000	41007	14º „ „	2.100.000	33795	18º „ „	1.200.000	13619
5º „ „	6.000.000	8409							19º „ „	1.200.000	15497
6º „ „	4.200.000	3038							20º „ „	1.200.000	30572

RESULTADOS GENERALES

1ª Carrera — Premio DULCIA-DESTRUCTORA — 2000 Metros

(En esta carrera comienza la Apuesta Triple)

CABALLO	JOCKEY	Nº	Gan.	Placé	Dividendo	Pag.
1 POISELLE 57, J. Maciel		(9)	13458	276	6.500 2.300	—.—
2 Lucid 57, C. Gómez		(3)	15356	1738	2.100	5.600
3 Favorito 54, O. Labanca		(2)	12986	680	2.100	6.600
4 Ben Rober 57, S. Diéguez		(8)	4458	180		19.100
5 Sali loco 57, M. Sarati		(1)	6170	174		14.000
6 El Eduar 57, A. Giannino		(4)	3418	310		25.300
7 The Dandy 54, M. Mercau		(5)	1672	164		57.800
8 Voltios 57, J. Valdivieso		(7)	1052	172		74.500
9 Don Viraje 57, E. Bortulé		(10)	4366	442		20.200
U Alpataco 57, E. Liceri		(11)	84	8		999.999
TOTALES			62780	4144		

No corrió: El Nono (6).
LLAVE GANADORA 1-3: $ 7.600.
APUESTA IMPERFECTA 9-3 ó 3-9: $ 22.000.
APUESTA EXACTA 9-3: $ 82.000.
APUESTA TRIFECTA 9-3-2: $ 119.000.
APUESTA TRIPLE: Total de vales: 13.382. Total del pozo: $ 92.300.000. Vales del ganador: 2.670. Cotización del vale: $ 34.583. Valor del enganche: $ 39.000.
Ganada por 2 cpos.; el 3º a 2½ cpos.; el 4º a ½ cpo.; el 5º a 1 cpo. y el 6º a 2 cpos. Tiempo: 2'7"4/5. Cuidador: E. B. Banno. Caballeriza: El Retorno. El ganador es hijo de Con Brio y Pompela. Edad 4 años.

2ª Carrera — Premio LINNE — 1400 Metros

(En esta carrera continúa la Apuesta Triple)

CABALLO	JOCKEY	Nº	Gan.	Placé	Dividendo	Pag.
1 DR. DONARI 55, H. Capano		(1)	11574		4.900	—.—
2 Kamil 57, A. García		(3)	2078			27.600
3 Satélite 57, H. Prieto		(2)	2872			20.300
4 Juegue-se 57, R. Galloso		(6)	12930			4.400
5 Valeureux 54, M. Mercau		(4)	3460			16.600
6 Juan Fuerte 57, J. Valdivieso		(5)	6840			8.400
7 Gengis Khan 54½, D. Chávez		(8)	976			58.900
U Cuarteador 53, R. Siniani		(7)	976			58.900
TOTAL			41666			

Corrieron todos.
LLAVE GANADORA 1-2: $ 17.600.
APUESTA IMPERFECTA 1-3 ó 3-1: $ 119.000.
APUESTA EXACTA 1-3: $ 87.000.
APUESTA TRIFECTA 1-3-2: $ 1.613.000.
APUESTA TRIPLE: Nuevo pozo: $ 166.900.000. Total de vales: 5.442. Vales del ganador: 1.421. Cotización del vale: $ 117.512. Valor del enganche: $ 130.000.
Ganada por 7½ cpos.; el 3º a v.m.; el 4º a ¾ cpo.; el 5º a 1 cpo. y el 6º al pczo. (Bandera verde para el 2º puesto). Tiempo: 1'30"1/5. Cuidador: J. B. Fernández. Caballeriza: Los 3 Botijas. El ganador es hijo de All Sun y Kalewa. Edad: 5 años.

3ª Carrera — Premio LUMERIA — 1400 Metros

(En esta carrera finaliza la Apuesta Triple)

CABALLO	JOCKEY	Nº	Gan.	Placé	Dividendo	Pag.
1 UKELELE 56, C. Cáceres		(11)	27938		4.200	—.—
2 Rashly 56, E. Jara		(2)	17768			6.700
3 Sueño dorado 56, J. Maciel		(4)	10810			11.000
4 Indio oro 56, P. Molina		(9)	1948			61.200
5 Tengo tarro 56, L. Triviño		(8)	20048			5.900
5 Handicraft 56, F. Balgorria		(1)	108			999.999
7 Noticioso 56, S. Criado		(13)	3650			132.600
8 Acecho 56, J. Figueroa		(7)	988			120.900
9 Boscawen 57, P. Sahagián		(5)	2714			43.900
10 Ambiente 56, J. Batruni		(3)	380			313.800
U Don Lucio 54, J. Gallardo		(10)	66			999.999
TOTAL			86416			

No corrieron: Quejoso (6) y Neolinho (12).
LLAVE GANADORA 2-5: $ 6.200.
APUESTA IMPERFECTA 11-2 ó 2-11: $ 20.000.
APUESTA EXACTA 11-2: $ 33.000.
APUESTA TRIFECTA 11-2-4: $ 108.000.
APUESTA TRIPLE: Nuevo pozo: $ 346.600.000. Total de vales: 3.425. Vales del ganador: 1.093. Dividendo: $ 222.068. Primer placé: 691 vales. Dividendo $ 100.360. Segundo placé: 465 vales. Dividendo $ 74.568.
Ganada por 8 cpos.; el 3º a 3 cpos.; el 4º a 1½ cpo.; el 5º a ½ pczo. y el 6º a empate. (Bandera verde para el 5º puesto). Tiempo: 1'25"4/5. Cuidador: S. L. Bello. Caballeriza: Aristeo. El ganador es hijo de Unicornus y Hollandais. Edad: 3 años.

CANDIDATO DE CRONICA

4ª Carrera — Premio Cl. TOMKINSON — 1600 Metros

(En esta carrera comienza la 1ª Ap. Doble Extra)

CABALLO	JOCKEY	Nº	Gan.	Placé	Dividendo	Pag.
1 PALM 53, V. Sabín		(3)	3946		13.800	—.—
2 Stall Moon 59½, V. Centeno		(6)	23024			2.300

LOTERIA DE MENDOZA

1º con $	450.000.000	42347	11º con $	510.000	24576
2º „ „	36.000.000	14574	12º „ „	480.000	22687
3º „ „	18.000.000	10894	13º „ „	450.000	20734
4º „ „	9.000.000	29825	14º „ „	420.000	45305
5º „ „	4.500.000	20982	15º „ „	390.000	7932
6º „ „	2.250.000	50840	16º „ „	360.000	12439
7º „ „	1.125.000	13579	17º „ „	330.000	12732
8º „ „	900.000	42547	18º „ „	300.000	6364
9º „ „	720.000	42799	19º „ „	270.000	11434
10º „ „	600.000	18447	20º „ „	240.000	2680

Para Stall Moon

FALTANDO 650 METROS

FALTANDO 300 METROS

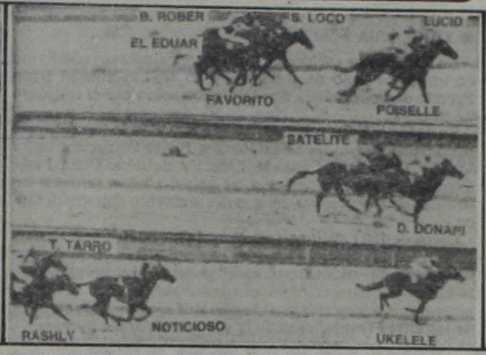

LLEGANDO AL DISCO

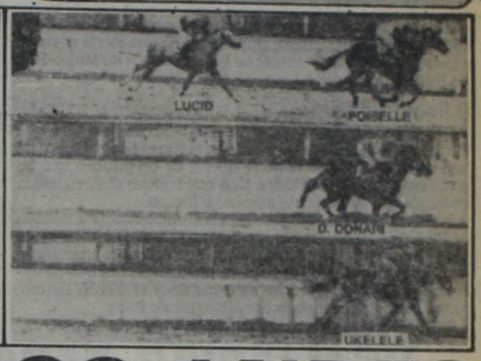

ELCHE SE TREPO A LOS ANDES

3 Vignette 59½, J. Valdivieso	(4)	8216		6.600
4 Line up 53, H. Libré	(2)	740		74.100
5 Catalpa 59½, M. Lezcano	(1)	3812		14.300
TOTAL		39738		

No corrió: Dalsenda (5).
APUESTA COMBINADA 3-5: $ 5.600.
APUESTA IMPERFECTA 3-6 ó 6-3: $ 20.000.
APUESTA EXACTA 3-6: $ 129.000.
APUESTA TRIFECTA 3-6-4: $ 173.000.
1ª APUESTA DOBLE EXTRA: Total de vales: 7.665. Total del pozo: $ 105.700.000. Vales del ganador: 669. Cotización del vale: $ 158.112. Valor del enganche: $ 174.000.
Ganada por 10 cpos.; la 3ª a 2½ cpos.; la 4ª a 12 cpos.; la 5ª a 6 cpos. Tiempo: 1'37"3/5. Cuidador: L. E. Crosato. Caballeriza: Tori. La ganadora es hija de Faridoon y Pally High. Edad: 3 años.

5ª Carrera — Premio CASANDRA REAL — 1.200 Metros
(En esta carrera finalizó la 1ª Ap. Doble Extra)

CABALLO	JOCKEY	Nº	Gan.	Placé	Dividendo	Pag.
1 ELCHE 53, O. Labanca		(13)	41054		5300	— —
2 Andes 56, V. Centeno		(8)	25862			8.400
3 Shindelante 56, C. Gómez		(7)	13730			15.800
4 Bonamica 56, E. Olguín		(4)	4366			49.900
5 Sin Ladear 56, J. Maciel		(1)	24896			8.700
6 Extensive 53, R. Moli		(5)	18576			11.700
7 Lydd 53, M. Mercau		(12)	1906			114.300
8 Exhortada 52, P. Peralta		(15)	5870			37.100
9 Bed Jus 56, H. Libré		(6)	3164			68.800
10 Okra 56, A. García		(3)	378			576.400
11 Lunaloca 56, C. Pezoa		(10a)	16992			12.800
12 Arisonata 56, E. Liceri		(11)	784			277.900
13 Ballueca 52, T. Aguirre		(2)	200			999.999
U A. Girl 56, A. De Arriba		(16)	110			999.999
TOTALES			157888			

No corrieron: Dardanela (9), Alsiria (10) y Yerlaine (14).
LLAVE GANADORA: 1-6. $ 6.700.
AP. IMPERFECTA: 13-8 ó 8-13, $ 31.000.
AP. EXACTA: 13-8, $ 75.000.
Ap. TRIFECTA: 13-8-7, $ 555.000.
1ª APUESTA DOBLE EXTRA: Nuevo pozo: $ 382.300.000. Total de vales: 2.973. Vales de ganador: 515. Dividendo: $ 374.410. Primer placé: Vales: 426. Dividendo: $ 179.546. Segundo placé: 268. Dividendo: $ 142.699.
Ganada por: 4 cpos. la 3ª a cbza.; la 4ª a pczo.; la 5ª a ½; el 6 a 2 cpos. Tiempo: 1'14". Cuidador: R. Pellegata. Caballeriza: 30 al 6. La ganadora es hija de: Lefty y Evelyn. Edad: 3 años. **CANDIDATA DE CRONICA**

6ª Carrera — Premio MORON — 1.400 Metros
(En esta carrera comienza la 2ª Ap. Doble Extra)

CABALLO	JOCKEY	Nº	Gan.	Placé	Dividendo	Pag.
1 ALONE 55, A. Tarraño		(2)	28220	542	8.100 3.600	— —
2 Franka 57, V. Sanguinetti		(5)	59434	1524	2.500	3.800
3 L. Cuyana 57, E. Liceri		(1)	7060	154	7.800	32.700
4 Esperame 53, J. Sampertini		(6)	31134	1050		7.400
5 Qué Ingeniera 57, C. Pezoa		(4)	2830	206		81.600
6 Venus 57, M. Salces		(8)	15052	352		15.300
7 Aliola 57, J. Figueroa		(7)	3054	284		75.100
8 Ifni 57, J. Igarategui		(3)	18082	716		12.700
U V. Moon 57, H. Libré		(9)	2542	360		90.890
TOTALES			167428	5188		

Corrieron todas.
LLAVE GANADORA 2-5: $ 7.900.
APUESTA IMPERFECTA 2-5 ó 5-2: $ 17.000.
APUESTA EXACTA 2-5: $ 40.000.
APUESTA TRIFECTA 2-5-1: $ 457.000.
2ª APUESTA DOBLE EXTRA: Total de vales: 17.219. Total del pozo: $ 237.600.000. Vales de la ganadora: 3.443. Cotización del vale: $ 69.016. Valor del enganche: $ 76.000.
Ganada por 2 cpos.; la 3ª a 5 cpos.; la 4ª a ½ cbza.; la 5ª a 6 cpos. y la 6ª al pczo. Tiempo: 1'26"4/5. Cuidador: A. E. Haim. Caballeriza: El Candil. La ganadora es hija de Malambo y Longhill. Edad: 4 años.

DIMOS A VIA LATINA

Pagó $ 5.500 en el Sur; Impactamos con la Directa y Doble

Como de costumbre, entramos al hipódromo platense con el pie derecho. Molinera nos dio el arranque, pero en la segunda... ¡capote! Porque nuestra candidata Vía Latina vino a razón de $ 5.500, acertamos la directa con Garde y la cantaron a $ 16.000 y también hicimos impacto en la Apuesta Doble, $ 53.950 cada vale. Cada día más seria la información. Aquí los resultados al cierre:

1ª Carrera — Premio DOY FE — 2000 Metros
(En esta carrera comienza la Apuesta Doble)

CABALLO	JOCKEY	Nº	Gan.	Placé	Dividendo	Pag.
1 MOLINERA 57, J. Fernández		(9)	11550	1530	3.700 2.000	— —
2 Mensajera 53, D. Hernández		(5)	6775	1135	2.000	6.400
3 Perejilla 54, J. Tocci		(1)	1770	285	2.000	24.700
4 A. Mancha 55, E. Martínez		(3)	1730	150		25.300
5 P. Campeona 57, L. Zarate		(7)	5335	335		8.200
6 Lady Tiger 53, V. Insaurralde		(4)	590	110		74.200
7 Complicada 57, F. D'Elía		(2)	3425	450		12.700
U Bridea 55, G. Rojas		(8)	555	175		78.800
TOTALES			31730	4170		

No corrieron: Nieve Lejana (6) y Yasmin (10).
LLAVE GANADORA 3-5: $ 7.400.
APUESTA DOBLE: Total de vales: 8.049. Total del pozo: $ 55.538.100. Vales de la ganadora: 3.060. Cotización del vale: $ 18.150. Valor del enganche: $ 20.000.
Ganada por 2½ cpos.; la 3ª a 13 cpos.; la 4ª a 1½ cpo.; la 5ª a ½ pczo. y la 6ª a vs. cpos. Tiempo: 2'14"3/5. Cuidador: E. B. Banno. Caballeriza: Modelo. La ganadora es hija de Samos III y Minou. Edad: 4 años. **CANDIDATA DE CRONICA**

2ª Carrera — Premio DINAH — 1500 Metros
(En esta carrera finaliza la Apuesta Doble)

CABALLO	JOCKEY	Nº	Gan.	Placé	Dividendo	Pag.
1 VIA LATINA 57, D. Torrilla		(5)	6080		5.500	— —
2 Grade 56, O. Frávega		(4)	4605			7.300
3 Dione 56, A. Luna		(6)	2350			14.400
4 Estavita 57, O. Aguirre		(3)	4450			7.600
5 Exuma 57, C. Sanguinetti		(1)	6750			5.000
6 Cadeboli 53, R. López		(7)	140			243.100
U Miss Brook 57, R. Cabrera		(2)	295			118.400
TOTAL			24670			

No corrió: Cherie (8).
APUESTA COMBINADA DIRECTA 5-4: $ 16.000.
APUESTA DOBLE: Vales de enganche: 3.531. Nuevo pozo: $ 104.265.900. Total de vales: 5.591. Vales de la ganadora: 1.546. Dividendo: $ 53.950. Primer placé: 1.782 vales. Dividendo $ 11.660.
Ganada por ¾ cpo.; la 3ª a 8 cpos.; la 4ª a 2½ cpos.; la 5ª a 8 cpos. y la 6ª a 5 cpos. Tiempo: 1'38"3/5. Cuidador: A. O. Mansoni. Caballeriza: Vencito. La ganadora es hija de Dart Board y Via Roma. Edad: 4 años. **CANDIDATA DE CRONICA**

3ª Carrera — Premio OXFORD — 1.100 Metros
(En esta carrera comienza la 3ª Ap. Doble Extra)

CABALLO	JOCKEY	Nº	Gan.	Placé	Dividendo	Pag.
1 A. LINDO 57, H. Perazzo		(7)	12150	2.000	8.300 2.600	— —
2 Porto 55, E. Martínez		(8)	5830	1055	3.100	17.300
3 Elviste 57, J. Fernández		(5)	3095	545	4.200	30.600
4 Tordo Azul 57, H. Prieto		(11)	11080	965		9.100
5 Flendish 54, H. Ripoll		(12)	13935	1720		7.200
6 Domat 57, J. Fernández		(9)	21858	855		4.600
7 Buchrriso 57, C. Pires		(2)	2780	380		36.300
U Gran Puching 57, M. Sandoval		(13)	2465	350		40.900
TOTALES			73190	7860		

No corrieron: Fray Loco (1), Emilia (3), Razonable (4), Mármol (6) y Camero (10).
LLAVE GANADORA 2-4: $ 11.100.
1ª APUESTA DOBLE EXTRA: Total de vales: 5.545. Total del pozo: $ 76.521.800. Vales del ganador: 769. Cotización del vale: $ 99.510. Valor del enganche: $ 110.000.

Ganada por 6 cpos.; el 3º a 1½ cpo.; el 4º a ½ cbza.; el 5º a ¾ cpo. y el 6º a 2½ cpos. (Bandera verde para el 3º puesto). Tiempo: 1'9"2/5. Cuidador: F. M. Canto. Caballeriza: L. Matreros. El ganador es hijo de Aritz y La Pica. Edad: 4 años.

4ª Carrera — Premio CL. PROP. ARG. DE SANGRE PURA DE CARR. — 1.600 Metros
(En esta carrera finalizó la 1ª Ap. Doble)

CABALLO	JOCKEY	Nº	Gan.	Placé	Dividendo	Pag.
1 B. RUBENS 53, V. Sabin		(6)	13825		4000	— —
2 Taltay 60½, N. Bortule		(1)	5460			10.200
3 Slicker 59½, J. Maciel		(4)	15140			3.600
4 A. Dream 60½, M. Palacios		(3)	3565			15.600
5 Alcor 60½, C. Cáceres		(2)	2395			23.200
TOTAL			40385			

No corrió: Desvelado (5).
AP. COMBINADA DIRECTA: 6-1, $ 11.900.
1ª APUESTA DOBLE: Vales de enganche: 565. Nuevo pozo: $ 117.414.300. Total de vales: 1312. Vales de ganador: 565. Dividendo: $ 166.250. Vales: 163. Dividendo: $ 144.060.
Ganada por: 6 cpos., el 3º a pzo., el 4º a 11 cpos., el 5º a vss. cpos. Tiempo: 1'40"3/5. Cuidador: L.E. Crosato. Caballeriza: Tori. El ganador es hijo de: Ocean Bar y Ines Trueno. Edad: 3 años. **CANDIDATO DE CRONICA**

7ª Carrera — Premio PROMETIDA — 1.200 Metros
(En esta carrera finalizó la 2ª Apuesta Dob. Extra)

CABALLO	JOCKEY	Nº	Gan.	Placé	Dividendo	Pag.
1 T. PRESS 56, E. Liceri		(10a)	11520		17000	—
2 S. Skates 56, M. Lezcano		(3)	17118			11.400
3 Helisca 56, J. Batruni		(9)	3036			64.500
4 G. Dienadora 56, J. Manasilla		(14)	3354			58.400
5 Bonecá 56, C. Pezoa		(8)	19770			9.900
6 Farofa 53, O. Labanca		(11)	44280			4.400
7 T. Gala 56, V. Centeno		(1)	15648			12.500
8 R. Azul 56, H. Costatino		(12)	12806			15.300
9 Patichola 54, J. Michelli		(5)	11660			16.800
10 Ladivica 56, M. Bertorini		(13)	330			593.900
11 Fratella 52, R. Almirón		(4)	498			393.500
12 F. de Mina 53, H. Castro		(2)	366			255.800
13 Soutique 53, I. Ruiz		(7)	412			457.700
14 Fognil 52, T. Aguirre		(6)	266			736.800
U Traloquita 52, E. Figueroa		(15)	564			347.500
TOTAL			142028			

No corrió: Gwenda (10).
LLAVE GANADORA: 1-3. $ 11.400.
AP. IMPERFECTA: 10a-3 o 3-10 a $ 101.000.
APUESTA EXACTA: 10a-3. $ 301.000.
AP. TRIFECTA: 10a-3-9. $ 12.849.000.
2ª APUESTA DOBLE EXTRA: Nuevo pozo: $ 501.600.000. Total de vales: 8.481. Vales de ganador: 674. Dividendo: $ 521.173. Primer placé: Vales: 1039. Dividendo: $ 96.596. Segundo placé: Vales: 256. Dividendo: $ 196.021.
Ganada por: 1 cpo., la 3ª al pczo., la 4ª a 1 cpo., la 5ª a 1 cpo., la 6ª a 1½ cpo. Tiempo: 1'14"2/5. Cuidador: N.H. Caballero. Caballeriza: Tobetma. La ganadora es hija de: Unipress y Totola. Edad: 3 años.

5ª Carrera — 1100 Mts.

HIPODROMO DE LA PLATA

	MARCADOR	GANADOR	PLACE
1º	7	25.800	5.000
2º	15		4.000
3º	6		5.000
4º	14		
LLAVE	3 5	18.400	

1 Hernando 54, O.Frávega
2 El Roque 57, no corrió
3 El Escorpión 57, R.Ferreira
4 Kenyon 54, J.Cervantes
5 Factual 57, no corrió
6 Amor de Bahía 53, J.Azamor
7 Chine 53, D.Fernández
8 T.Boy 55, no corrió
9 Brincos 57, R.Sosa
10 Hibal 55, M.García
11 C.Pieds 57, V.Sabin
12 B.Lucky 57, no corrió
13 L.Red 57, L.Zarate
14 L.One 57, E.Bortule
15 O.Master 57, C.Sanguinetti

8ª Carrera — 1.400 Mts.

HIPODROMO ARGENTINO

	MARCADOR	GANADOR	PLACE
1º	13	62.100	3.200
2º	2		3.300
3º	10		3.700
4º	3		
LLAVE	2 2	69.600	

EXACTA	TRIFECTA
649.000	4.752.000

1 La Escorpiana 55, O. Ilarione
2 En Clarita 54, A.Valenti
3 En Zorra 57, A. Sandoval
4 Runflor 57, no corrió
5 Basileana 57, no corrió
6 Nueva Ola 57, R. Durante
7 Milesiana 53, no corrió
8 Rielle 53, O. Merlo
9 Algebra 53, T. Aguirre
10 Wine Tent 57, J. Valdivieso
11 C. Musical 53, B. González
12 Ma Pouliche 57, C. García
13 Aguila Bella 54, R. Bo'cuore

ADIOS A GEORGE BRASSENS

PARIS, 31 (AFP).— Uno de los más grandes poetas de la canción francesa, George Brassens, murió en Montpellier, al sur de Francia, una semana después de haber festejado su 60° aniversario y de haberse convertido en un verdadero símbolo para millones de sus compatriotas.

Su figura popular, su aspecto modesto y torpe debajo de una impresionante cabellera grisácea, su gran bigote que se destacaba en un rostro de anciano pleno de sabiduría, sus ojos que parecían siempre empañados de una cierta tristeza, desaparecerán para siempre de los escenarios de Music-Hall de París y de Francia.

● INCONFORMISMO

Desde hace muchos años, ese oso lleno de gentileza que entraba al escenario arrastrando su guitarra como si fuera un hacha, había logrado hacerse querer de un público que no solo aplaudía sus canciones, sino que incluso disfrutaba sin disimulo con su lenguaje popular y franco.

Brassens hizo sus primeras armas al comienzo de la década de 1950. Sus canciones **—que celebran la amistad, el amor, la vida y la muerte;** al mismo tiempo que ridiculizan la "gente de bien"— le valen de inmediato una celebridad que se extiende por el boulevard Saint Germain y el Barrio Latino, para abarcar poco a poco otros barrios de París.

Sus palabrotas chocan inicialmente. Como sus **"maestros,"** Villon y Rabelais, Brassens llama al pan pan; incluso exagera un poco, nada más que por el gusto de hacerlo, con una pequeña mirada de complicidad irónica.

Es así como algunas canciones en las que habla mal de la justicia francesa, como **"Le Gorille"** y **"L'hecatombe"**, lo vuelven un leproso para la casi totalidad de las radios durante muchos años.

● LA GLORIA

En 30 años de canciones, el autor iconoclasta se transformó en un poeta lleno de símbolos, **y en 1967 recibió el Gran Premio de Poesía de la Academia Francesa por el conjunto de su obra.**

En 1956 hizo una incursión en el cine, cuando filmó "Porte des Liles" **(Puerta de Lilas)** junto a Pierre Brasseur, Henry Vidal y Dany Carrel bajo la dirección de René Clair. Pero, disgustado con su actuación, no volvió a ceder jamás a los pedidos de sus muchos amigos del ambiente cinematográfico.

Cerca de 150 canciones, **muchas de las cuales se transformaron con el correr de los años en verdaderos clásicos, que son enseñados en los liceos como poemas, el equivalente de 25 millones de discos, ediciones de sus obras en 350.000 ejemplares, con traducciones al inglés y al alemán, son algunas de las cifras reveladoras de la obra de Georges Brassens.**

"SOLTERIA" PARA NELIDA LOBATO

SANTIAGO, Chile, 31 (ANSA).— La vedette argentina Nélida Lobato volverá a ser soltera por cuanto su marido, Eber Lobato, le pedirá la anulación de su matrimonio.

Así lo dijo aquí Sissy, quien también lleva el apellido Lobato y que desde hace once años es la compañera del coreógrafo y con el cual tienen una hija de ocho años que vive con sus abuelos en Argentina.

Eber Lobato es un bailarín y coreógrafo. Al casarse con Nélida la transformó en una estrella mundial con éxitos especialmente en los exigentes escenarios franceses.

También lo hace Sissy quien como ya dijimos se unió a Eber hace once años. La pareja actualmente se encuentra en Santiago realizando el programa de televisión "Sabor latino".

FASTUOSO DESPLIEGUE DE LA TV BRASILEÑA

NUEVA YORK, 31 (AFP).— Seis actores del teatro, cine y televisión del Brasil: Paulo Gracindo, Emiliano Queirós, Lima Duarte, Ida Gómez, Dircy Millacce y Kleder Macedo, iniciaron por primera vez en Estados Unidos, el rodaje de un programa especial navideño, para la empresa brasileña TV O'Globo.

La filmación, que será dirigida por Regis Cardoso, llevará 15 días en Nueva York con escenas exteriores en el Central Park y Naciones Unidas, para desplazarse luego a la Casa Blanca, en Washington, según aseveró a esta agencia Paulo Gracindo.

FILMA ANTIN "LA INVITACION"

El lunes 2 de noviembre comienza el rodaje de **"La invitación"** en un casco de estancia ubicado en un gran predio de más de cinco cuadras de superficie. Un lugar cuidadosamente seleccionado por la producción, ya que se adapta a las exigencias dramáticas de la historia.

El libro cinematográfico, responsabilidad de **Rodolfo Mórtola, Gustavo Bossert y Manuel Antín**, a su vez director del filme está basado en la novela homónima de **Beatriz Guido**. El director de fotografía es **Alberto Basail** y la Cámara está a cargo de **Aldo Lobótrico.**

El reparto está integrado por **Rodolfo Bebán, Graciela Alfano, Pepe Soriano, Ulises Dumont, China Zorrilla, Elida Gay Palmer, Boy Olmi, Roberto Antier y elenco.**

PALABRAS CRUZADAS

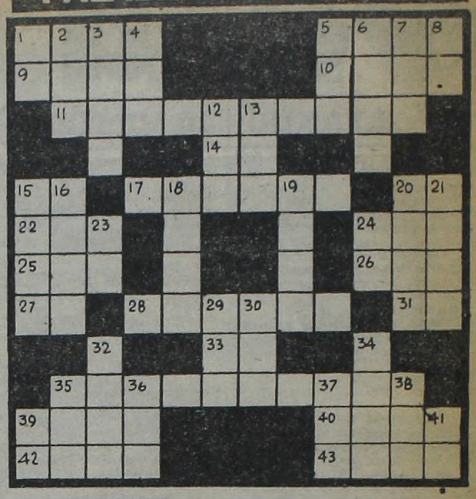

HORIZONTALES

1) Dios egipcio del sol. 5) Buey sagrado entre los egipcios. 9) Parte lateral. 10) Lugar subterráneo donde se guardan ciertos frutos. 11) Relativo a la lengua, la literatura y las instituciones de China. 14) Preposición que denota separación. 15) Terminación verbal. 17) Embarcación usada en la antiguedad. 20) Apócope de madre. 22) Divisible por dos. 24) Semejante, parecido. 25) Nombre de una consonante. 26) Una, junto. 27) Abreviación de Real Academia. 28) Principio de todo número. 31) Sigla de antemeridiano. 33) Voz que repetida se usa para arrullar a los niños. 35) Dícese de los concilios generales (pl.). 40) Pez de color negro azulado y excelente carne. 42) Raído, pelado. 43) Fruto de la morera.

VERTICALES

1) Contracción. 2) En mayor cantidad. 3) En la mitología nórdica el dios supremo. 4) Impar. 5) De esta manera. 6) Especie de lanza. 7) Rey legendario de Troya nieto de Dardano. 8) Bajo, debajo de. 12) Dios del hogar. 13) Río de la Siberia occidental. 15) (Marco) Orador latino del S.I. 16) Batracio de agua dulce. 18) Anona, pez de la familia de los gálidos. 19) Arma blanca de hoja corta. 20) Planta de tallo bajo ramificado y leñoso. 21) (Leandro N.) jurisconsulto y político argentino. 23) Nota musical. 24) Tate. 29) Me encaminaré. 30) Dádiva, presente, regalo. 32) Ansar (pl.). 34) Ruego, deseo. 35) Pronombre personal demostrativo. 36) Bisonte europeo. 37) Hijo de Noé. 38) Punto cardinal. 39) Sufijo de nombres abstractos. 41) Símbolo químico del sodio.

(La solución mañana).

A	B	E	L		R	A		C	A	R	A	
P	O	R		S	E	N	A		M	E	S	
E	L	O	Y		N	A		L	O	S	A	
A		S		L	O	D	O		R		S	
	C		T		S	E		A		A		
T	A	C	O	S			O	C	A	S	O	
E	S	O	P	O			C	A	S	C	O	
	O		O		A	L		Z		O		
L		T		A	L	O	N		O		I	
A	V	A	L		E	S		A	L	U	D	
D	O	S		O	M	A	N		A	R	O	
O	S	A	R		A	R		E	S	O	S	

(Solución del problema anterior)

TV PROGRAMA TV

21	2	**LAS VEGAS - Serie** R. Urich, T. Curtis, P. Davis
	7	**COMICOLOR - Cómico** H. Trayles, R. Espalter y elenco.
	9	**UN DEPARTAMENTO DE COMEDIA** E. Disi, D. del Valle, I. Córdoba.
	13	**ESPECIAL PIERRE CARDIN**
22	2	**LOS PROFESIONALES - Serie** M. Shaw, G. Jackson, L. Collins.
	7	**LOS CASEROS - Serie** B. Murphy, Y. Joyce.
	9	**VELADA DE GALA - Cultural** Prof. Horacio Carballal
	11	**HOLLYWOOD EN CASTELLANO - Cine** "Una vez à la semana", K. Novak, J. Garner.
	13	**VIAJE A LO INESPERADO** "Pánico mortal"
22.30	7	**TEATRO COLON - Culture!**
23	2	**EL ASTUTO - Serie** Darren McGavin.
	9	**CINE DEL SABADO - Cine** "Río de sangre", R. Calhorn, P. Graves.
23.30	7	**PROYECTO 2000 - Periodístico** Jorge Lozano
24	2	**LOS TIGRES VOLADORES** R. Conrad, S. Oakland.
	7	**TRASNOCHE - Cine** "Regreso del marinero", T. Bell, S. Shodindi.
	11	**CINE FANTASTICO - Cine** "La hermana Mary", G. Maharis, R. Powel.
	13	**MUJER POLICIA - Serie** A. Dickinson, E. Holliman
1	2	**PALABRA Y TESTIMONIO - Religioso** Mario Bertolini
	13	**UN MOMENTO DE MEDITACION - Religioso** Charla espiritual
1.5	13	**TRASNOCHE GRUNDIG - Cine** "Desafío del mar", R. Milland, J. Wayne.
1.30	7	**LA LETRA ESCARLATA - Serie** K. Conway, M. Foster
2.20	13	**EL HOMBRE PRIMITIVO - Serie**

LA OBRA CUMBRE DE CURZIO MALAPARTE
INTERPRETADA MAGISTRALMENTE POR
MARCELLO MASTROIANNI — BURT LANCASTER
CLAUDIA CARDINALE
Un film de LILIANA CAVANI — Música LALO SCHIFRIN
LA PIEL
PROHIBIDA MENORES 18 AÑOS - COLOR
2ª semana AMBASSADOR-CAPITOL
ATLAS BELGRANO - MAJESTIC - CERVANTES
G. MERLO (Merlo) - ITALIANO (Moreno) - SARMIENTO (S.A. de Padua)
G. PACIFICO (Bella Vista) - OCEAN REX (Mar del Plata)
HOY también TRASNOCHE

ULTIMA SEMANA!!!
PROHIBIDA 14 AÑOS
SYLVESTER STALLONE
HALCONES DE LA NOCHE
Con BILLY DEE WILLIAMS · LINDSAY WAGNER · PERSIS KHAMBATTA
Dirigida por BRUCE MALMUTH · Música de KEITH EMERSON
exclusivamente
4ª semana GRAN EXITO METRO CERRITO 570
LUNES A MIERCOLES MITAD DE PRECIO
HOY también TRASNOCHE

Trasnochando precios populares
AUDAZ STRIP
todos los días
Pasco 218
CONTINUADO de 20 a 4

CABARET SHAILA SHOW
Talcahuano 360 — TODOS LOS DIAS

10 SEMANAS DE RISAS!
¿COMO VIENE LA MANO?...
HOY también TRASNOCHE
PROHIBIDA MENORES 14 AÑOS
SARMIENTO Y SIMULTANEOS
RADAR (Rosario) - CANDILEJAS (Tucumán)
LAVALLE (Mendoza) - OPERA (Salta)

JULIETTE
DE 20 A 4 HS.
NUNCA VISTO EN BS. AS.
DESTAPE TOTAL
PROH. MEN. 18 AÑOS
NEUQUEN 1099
CABALLITO

MUCUBA
LAPRIDA 1423
STRIP TEASE
L/V. 20-4 HS.
PROH. MEN. 18 AÑOS
Sdo. 22-4 HS

HIZO LO IMPOSIBLE PARA POSEERLA!
KARIN SCHUBERT
ALVARO VITALI
HOY también TRASNOCHE
LA DOCTORA BAJO LAS SABANAS
PROHIBIDA MENORES 18 AÑOS
2ª semana ARIZONA
GRAN URQUIZA - GRAN SAN JUAN
MODERNO (Quilmes)
BANFIELD (Banfield) SUPER (Boulogne)
GRAN ALSINA (V. Alsina)

TEATROS

★ **TEATRO COLON. 35-1430.** DOMINGO 1º de noviembre a las 16.30. Func. Ext. Nº 35 Opera "LA WALKYRIA", de WAGNER. Con Vinzing, Stewar, Altmeyer, King, Meier, Salminen, Marcó, Guillaume, Calamera, Cantelli, Veleris, Gaba, Borri, Alperin. Dir. de Orq.: HANS WALLAT. Orquesta Estable del Teatro Colón. Pl. $ 40.000. Loc. en vta. Boletería diariamente de 10 a 20 en Tucumán 1111.

★ **PTE. ALVEAR. Corrientes 1659.** MARTES 27 a JUEVES 29 a las 21.30. VIERNES 30 a las 22. SABADO 31 a las 20.30 y 23. DOMINGO 1º a las 20: Representación de WEST SIDE STORY (Amor sin barreras), de L. BERNSTEIN. Con Ferrer, Silvestre, Irizar, Quartucci, Bird, Aler, Bouzas, Patiño, Martínez y elenco. Dir. Musical: LITO VALLE. Pta. en escena y coreog.: MARY BETTINI. Dir. Coro: C. DOMES. Loc. en vta. con 5 días de antic. Sáb. y dgos. a las 16.30: Act. de los SALTIMBANQUIS. Comedia musical infantil. Dir. Gral.: C. THIEL. Loc. dde. $ 10.000. en vta. Boletería diariamente de 10 a 20 en Corrientes 1659.

★ **MUNICIPAL GRAL. SAN MARTIN. Corrientes 1530. 46-8611. — Sala Martín Coronado.** Hoy a las 21.30: "EL CASAMIENTO", de W. Gombrowicz. Con U. Dumont, G. Araujo y gran elenco. Dir.: L. Yusem. Pl.: $ 20.000. Loc. en vta. con 3 días de antic.

★ **Sala Casacuberta.** Hoy a las 20: "NOCHES BLANCAS", de F. Dostoievski. Con: L. Brando y gran elenco. Pl.: $ 40.000. Hoy a las 22: "EL ALQUIMISTA", de Ben Jonson. Con O. Bonet y gran elenco. P.m.14. Pl.: $ 10.000. Loc. en vta. con 3 días de ant.

★ **Sala Cunill Cabanellas.** Hoy a las 21.30: "DON ELIAS CAMPEON", de H. Berebrisky. Con H. Suárez, A. Duarte y elenco. Dir.: Santángelo. Pl.: $ 20.000. Loc. en vta.

★ **ASTRAL. Corrientes 1659. 46-5707.** Hoy a las 20 y 23: GRACIELA DUFAU, HUGO ARANA y RODOLFO RANNI en:
DOMESTICADOS
De Aída Bortnik. Con Nelly Prono, Néstor Hugo Rivas y elenco. Act. esp.: Bárbara Mujica. Dir.: Luis Agustoni. Loc. en vta. P.m.18.

★ **BAMBALINAS. Chacabuco 947. 27-0819.** Niní Marshall y Jorge Luz en: "BROADCASTING 1940" (¿Quién apagó la radio?). Jueves (día pop.) a sáb. a las 21.30. Dgos. a las 20. S.r. Loc. en vta.

★ **BLANCA PODESTA. Corrientes 1283. 35-2592.** Estreno mundial en Buenos Aires: NORMA ALEANDRO en:
LA SEÑORITA DE TACNA
La obra de Mario Vargas Llosa. Dir.: Emilio Alfaro. Mar. a juev. a las 21.30. Vier. a las 22. Sáb. a las 20 y 23. Dgos. a las 18.30 y 21.30. P.m.14. Loc. en vta. con 5 días de antic.

★ **BURLESQUE. Corrientes 483.** Cont. de 20 a 3: Las esculturales gatitas presentan su nuevo show de STRIP-TEASE: "DESNUDISSIMAS". En su género, el de mayor jerarquía. P.m.18.

★ **COMICO. Corrientes 1280. 35-2108.** Gran espectáculo:
EL DILUVIO QUE VIENE
40 personas en escena. 3º año triunfal. Martes a jueves a las 21.30. Vier. y sáb. a las 20 y 23. Domingos a las 20. Loc. en vta.

★ **DEL GLOBO. Marcelo T. de Alvear 1155. 393-8351.** Hoy a las 20 y 23: Dora Baret y Adrián Ghío en: "LO QUE MATA ES LA HUMEDAD". Dir.: C. Gandolfo. P.m.18. Juev. día pop.: $ 30.000. DOMINGO DESPEDIDA.

★ **EL NACIONAL. Corrientes 960. 35-7800/0816.** Diana Maggi, Tincho Zabala, Marcos Zucker, Carmen Vallejo y gran elenco en:
QUE LIO CON EL AVISO
Dir. Eduardo Vega. Mar. a juev. a las 21.30. Vier. y sáb. a las 21 y 23. Dgos. a las 20. Loc. dde. $ 10.000.

★ **FAMA SHOW. Maipú 484. 1º Piso.** Presenta: "EL DESNUDO NO ES PECADO". El boom erótico del año. Loc.: $ 20.000. P.m.18. Cont. de 20 a 4.

★ **FLORIDA. Florida 165. 30-5360.** Cont. lun. a juev. de 13 a 22. Vier. de 13 a 23. Sáb. de 18 a 1.30, presenta: "FLORIDISIMA". Con Moira Star y gran elenco. P.m.18.

★ **KARINA. Corrientes 636. 40-1808.** Cont. de 20 a 24. Cía de STRIP-TEASE, con Analía Roy y sexy vedettes. P.m.18. De 0.30 a 4. "Show internacional". Dir.: A. Elizalde.

★ **LA CIUDAD. Talcahuano 1034. 44-4528.** EL CRAZY HORSE SALOON en: "TONIGHT IS THE NIGHT". Con Caroline "Vainilla Banana" y gran elenco. Lun. a sáb. a las 20.30 y 23. Trasn.: 1. Dir.: P. Parra. P.m. 18.

★ **LARRAÑAGA. Bmé. Mitre 2020.** Sábado 31 a las 18.30. Domingo 1º despedida a las 21.30: "SEMANA SIN DOMINGO", de P. M. Bruno. Loc.: $ 20.000 en vta.

★ **LICEO. Rivadavia y Paraná.** Thelma Biral y Rodolfo Bebán en:
EL AÑO QUE VIENE
A LA MISMA HORA
Martes a Viernes a las 21.30; Sábados a las 20 y 23; Domigos a las 19. Loc. en vta.

★ **MAIPO. Esmeralda 443. 392-4882.** ANTONIO GASALLA en:
MAIPO 100X100 GASALLA
Con Cecilia Narova, Mónica Brando y gran elenco. Loc. en vta. Mar. a dgos. a las 21 y 23. Sáb. trasn. 1.15.

★ **METROPOLITAN 1. Corrientes 1343. 40-0816.** Ultimas días:
LA REVISTA
DE LAS SUPER ESTRELLAS
Con Jorge Porcel, Susana Giménez, Alberto Olmedo, Moria Casan, El mago Satany y Javier Portales. Loc. en vta. con 3 días de antic. Mart. a vier. las 21 y 23. Sáb. a las 21, 23.15 y trasn. 1.30. Dgos. a las 20 y 22. Loc. en vta.

★ **NACIONAL CERVANTES. Libertad 815. 45-4224.** Hoy a las 21.30: "EL ENFERMO IMAGINARIO", de Molière, trad.: Onofre Lovero. Con Nelly Beltrán, Pepe Novoa y gran elenco. Dir.: Rodolfo Graziano. Pl.: $ 20.000. Loc. en vta. con 3 días de antic.

★ **OLIMPIA. Sarmiento 777. 40-1678.** Hoy a las 22.30: "CARMINA BURANA". Dir. y coreogr.: Adriana Coll. DOMINGO DESPEDIDA.

★ **PARADISE. Corrientes 827.** Cont de Lun. a Dgos. de 20 a 4. La revista sexy del desnudo: "SUPER STRIP-TEASE TOTAL". Las mujeres más excitantes de Bs. As. P.m.18.

★ **PAYRO. San Martín 766. 32-5922.** Cía Argentina de Mimo presenta: "PI-3,14". Hoy a las 19.30 y 0.30. R.E. Producciones presenta: "ULTIMO PREMIO". Miér. a sáb. a las 21. Dgos. a las 19.30. DEI Producciones presenta: "CANDIDA". Vier. y sáb. a las 22.30. Dgos. a las 21. Pl.: $ 25.000 en todas las func.

★ **PLANETA. Suipacha 927. 32-9547.** Marilina Ross en "BODA BLANCA", de T. Rozewicz. Dir. L. Yusem. Ultimas funciones. Miér. y juev. a las 21.30. Vier. y sáb. a las 22.30. Dgos. a las 21. Grupo Magenta presenta: "EL TUERTO ES REY". Vier. y sáb. a las 20.15. Dgos. a las 19.

★ **REGINA. Avda. Santa Fe 1235. 44-5470.** China Zorrilla en:
EMILY
(Una mujer maravillosa)
De William Luce. Dir. Alejandra Boero. Mar. a las 19.30. Miér. y juev. a las 21.30. Vier. a las 22. Sáb. a las 20 y 22.30. Dgos. a las 20. Ultimas semanas. Miér. 50% desc. Loc. en vta.

★ **TABARIS. Corrientes 831. 392-8509.** TEATRO ABIERTO: LUIS BRANDONI, PEPE SORIANO y CARLOS CARELLA en: "GRIS DE AUSENCIA" y "EL ACOMPAÑAMIENTO", de Roberto Cossa y Carlos Gorostiza. Dir.: C. Gandolfo y A. Zemma. Mar. a juev. a las 21.30. Vier. y sáb. a las 21 y 23. Dgos. a las 19 y 21. Loc. en vta. dde. $ 20.000.

VARIEDADES

ACUARAMA ON PARADE. Puente Pueyrredón. Avellaneda. Con los famosos delfines de Miami, Flipper y Sissi. Un espectáculo maravilloso. Martes a viernes a las 20. Sábados y domingos a las 15, 18 y 20.30. Jubilados 50% de descuento.

★ **LUNA PARK. Corrientes 99. 311-1990/5100. 32-2135/2538.** SABADO 31 de octubre de 1981 a las 21.45:
BOXEO PROFESIONAL
Combate de la Categoría Medio Mediano entre el actual campeón ALFREDO LUCERO y el ex campeón argentino, número dos en el ranking nacional, MARIO OMAR GUILLOTI. Diez (10) rounds. Un semifondo y dos preliminares. Popular $ 20.000. Sábado 7 de noviembre. Categoría Mosca. 10 rounds. SANTOS LACIAR vs. RODOLFO RODRIGUEZ.

CINES

★ **A.B.C. Esmeralda 506. 392-9506.** Cont. desde las 10: "UN ARDIENTE DESEO"; "LA DIVA DEL TELEFONO BLANCO". Noche: "LAS VIRGENES DEL STRIP-TEASE". Show en vivo. P.m.18. Sáb. trasn.

★ **ADAN 1. Corrientes 959. 393-6115.** A las 12.50, 14.55, 16.50, 18.55, 21.5 y 23.15:
EL REY DE LOS GITANOS
P.m.18. A las 16.35, 18.40, 20.50 y 23: Notic.

★ **ADAN 2. Corrientes 959. 393-5034.** A las 13.10, 15.35, 18, 20.25 y 22.50:
TIENDA DE LOS MILAGROS
P.m.18. A las 15.20, 17.45, 20.10 y 22.35: Notic.

★ **ALFA. Lavalle 842. 392-1114.** A las 13.5, 15.15, 17.45, 20.20 y 22.55:
SOLO PARA SUS OJOS
P.m.14. Con Roger Moore. A las 13, 15.10, 17.35, 20.5 y 22.40: Notic. Sáb. trasn. 1.15.

★ **ALFIL. Corrientes 1753. 40-7575.** A las 14.10, 16.20, 18.35, 20.50 y 23.10: "YO LOS AMO". P.m.18. A las 20.25 16, 18.10 y 22.45: Notic. Sáb. trasn.: 1.15: Adiós Sui Géneris.

★ **AMBASSADOR. Lavalle 777. 392-9700.** A las 12.30, 15, 17.40, 20.20 y 23:
LA PIEL
P.m.18. Con Marcello Mastroianni y Clauida Cardinale. A las 14.40, 17.20, 20 y 22.40: Notic. Sáb. trasn. 1.20.

★ **AMERICA. Callao 1057. 41-3818.** A las 13, 15.25, 17.55, 20.30 y 23.5:
LA ESFINGE
P.m.14. Con Lesley-Anne Down y Frank Langella. A las 15.5, 17.35, 20.5 y 22.40: Notic. Sáb. trasn. 1.30.

★ **ARIZONA. Lavalle 727. 392-6967.** Cont. 14.35, 17.30, 20.25 y 23.20:
LA DOCTORA
BAJO LAS SABANAS
Cont. 13, 15.55, 18.50 y 21.45: "LA PREFERIDA DE LA CLASE". P.m.18. Sáb. trasn. 1.15: "La doctora bajo las sábanas".

★ **ATLAS. Lavalle 869. 392-1936.** A las 13, 15.30, 18.5, 20.40 y 23.10: "TRIBUTO". P.m.14. 15, 17.35, 20.10 y 22.40: Notic. Sáb. trasn. 1.30.

★ **ATLAS RECOLETA. Guido 1952.** A las 13.15, 15.35, 18.5, 20.35, 23.10 y sáb. tras. 1.25: "AMOR ETERNO". P.m.18. 15.15, 17.45, 20.15 y 22.50: Notic.

★ **AVENIDA. Av. de Mayo 675. 33-0626.** Cont. 15.15, 18.45 y 22.30: El sobreviviente: 13.30, 17 y 20.50: Mientras el cuerpo aguante. S.r.

★ **BIARRITZ. Suipacha 482. 392-0356.** A las 13, 14.40, 16.45, 18.45, 21 y 23.15: "BLOW OUT". P.m.18. 16.25, 18.25, 20.40 y 22.55: Notic. Sáb. trasn.

★ **BROADWAY. Corrientes 1155. 35-2345.** A las 13.45, 15.55, 18.10, 20.35 y 23:
EL DIRECTOR DE ORQUESTA
P.m.14. Una película de A. Wajda. A las 13.25, 15.35, 17.50, 20.15 y 22.40: Notic. Sáb. trasn. 1.20.

★ **CALLAO. Callao 27. 40-1898.** A las 15.15, 17.45, 20.20 y 22.55: "EL PULOVER ROJO". P.m.18. 14.50, 17.20, 19.55 y 22.30: Notic. Sáb. trasn. 1.5.

★ **CAPITOL. Santa Fe 1848. 44-2379.** A las 13, 15.35, 17.55, 20.25 y 23: "LA PIEL". P.m.18. 15.5, 17.30, 20 y 22.35: Notic. Sáb. trasn. 1.10.

★ **CERVANTES. Belgrano 1820. 38-2698.** Cont. 14.30, 18.45 y 22.45: "LA PIEL"; 16.50 y 20.50: "EL MUJERIEGO". P.m.18.

★ **CINEMA UNO. Suipacha 460. 392-1112.** A las 13.30, 16.30, 19.30 y 22.30:
APOCALYPSE NOW
P.m.18. Con Marlon Brando y Robert Duvall. A las 13.15, 16.10, 19.10 y 22.10: Notic. Sáb. trasn. 1.30.

★ **CINEMATECA ARGENTINA. Sarmiento 2255. 48-2170.** A las 15, 17, 19, 21 y 23: "Dos extraños amantes", de Woody Allen. Con W. Allen. P.m.18.

★ **CONCORDE. Lavalle 925. 35-1850.** A las 13.20, 15.10, 17.10, 19.10, 21.10 y 23.10:
ODIO, PERVERSA EXCITACION
P.m.18. A las 13.10, 14.55, 16.45, 18.45, 20.45 y 22.45: Notic. Sáb. trasn. 1.10.

★ **COSMOS 70. C'tes 2046. 49-0862.** Semanas de filmes soviéticos. A las 14, 16.15, 18.30, 20.45 y 23: "SOLARIS" S.r. "La Odisea del Espacio" soviética. Mañana: "La balada del soldado".

★ **ELECTRIC. Lavalle 836. 392-1846.** Cont. desde las 13: "EL EXPRESO DE LOS ESPIAS"; "EL GENDARME Y LOS EXTRATERRESTRES". S.r. Sáb. trasn. "El Expreso de los espias".

★ **EMPIRE. H. Yrigoyen 1934. 47-8770.** Cont. 14.20, 18.40 y 22.50: "GRUPO DE FAMILIA"; 16.30 y 20.50: "DESDE EL JARDIN". P.m.18.

★ **GAUMONT. Rivadavia 1635. 40-3050.** A las 14.40, 17.25, 20 y 22.45: "EDICION ESPECIAL DE ENCUENTROS CERCANOS DEL TERCER TIPO". S.r. 14.20, 17.5, 19.40 y 22.25: Notic. Sáb. trasn. 1.30.

★ **GRAN REX. C'tes 857. 392-8000.** Extraordinario estreno. A las 13, 15.30, 18, 20.30 y 23.5. Lesley Anne Down, Frank Langella, Maurice Ronet y John Gielgud en:
LA ESFINGE
P.m.14. Mucha gente murió para guardar el secreto . . . y mucha morirá para revelarlo. Dir.: F.J. Schaffner. A las 12.40, 15.10, 17.40, 20.10 y 22.45: Notic. Sáb. trasn. 1.30. MARTES 10 y MIERCOLES 11 de NOVIEMBRE de 1981 a las 22: Directamente de EE.UU. ROBERTA FLACK, acompañada por orquesta y coro.

★ **GRAND SPLENDID. Santa Fe 1860. 44-0808.** A las 14.15, 16.30, 18.45, 21, 23.15 y sáb. trasn. 1: "EL ABRIGO DE ASTRAKAN". P.m.18. 16, 18.15, 20.30 y 22.45: Notic.

★ **GRAN VICTORIA. Av. de Mayo 882. 34-1493.** Cont. de 8 a 3: "La dolce vita"; "Una esposa infiel"; "Percy el último varón". P.m.18.

★ **IDEAL. Suipacha 378. 35-3300.** A las 14.30, 17.20, 20.10, 23 y sáb. trasn. 1.30: "EL LEON DEL DESIERTO". P.m.18. 14.10, 17, 19.50 y 22.40: Notic.

★ **IGUAZU. Lavalle 940. 393-9931.** A las 13, 14.45, 16.50, 18.55, 21 y 23.10:
LA JAULA DE LAS LOCAS II
P.m.18. Con Ugo Tognazzi y Michel Serrault. A las 16.30, 18.35, 20.40 y 22.45: Notic. Sáb. trasn. 1.30.

★ **LARA. Av. de Mayo 1225. 38-6966.** A las 14, 18.25 y 22.50: " Hermano sol, hermana luna"; 16.5 y 20.30: Romeo y Julieta. P.m.14. Sáb. trasn. "La canción es la misma".

★ **LEOPOLDO LUGONES. Corrientes 1530. 46-8611.** A las 15, 17.30, 20 Y 22.30: "El tambor" Dir.: Volker Schlondorf. Pl. $ 10.000. P.m.18. Lunes: Sueños del pasado.

★ **LIBERTADOR. Ctes. 1334. 40-7443.** A las 14, 16.45, 19.40 y 22.35:
NEW YORK, NEW YORK
P.m.18. Con Liza Minelli y Robert de Niro. A las 13.45, 16.25, 19.15 y 22.10: Notic. Sáb. trasn. 1.15.

★ **LOIRE. Corrientes 1524. 49-1900.** A las 13, 14.50, 16.50, 18.55, 21.5 y 23.15:
DE UNA REBELION, UN AMOR
P.m.18. Con Brad Davis y Karen Allen. A las 16.50, 18.55, 21.5 y 23.15: Notic. Sáb. trasn. 1.15.

★ **LORANGE. Ctes. 1372. 45-7386.** A las 13, 14.55, 16.50, 19, 21.10 y 23.20:
ESTADOS ALTERADOS
P.m.18. Un filme de Ken Russell. A las 14.45, 16.40, 18.45, 20.55 y 23.5: Notic. Sáb. trasn. 1.15.

★ **LORCA. Corrientes 1428. 40-5017.** A las 13.10, 15.20, 17.10, 19.10, 21.10, 23.10 y sáb. trasn. 1.10:
ESPIRAL
P.m.18. Otro gran filme de Zanussi. A las 15, 16.50, 18.50, 20.50 y 22.50: Notic.

★ **LORENA. Corrientes 1551. 46-7501.** A las 13.10, 15.30, 18, 20.30 y 23:
LA ISLA DE LAS TORMENTAS
P.m.18. Con Donald Sutherland y Kate Nelligan. A las 15.15, 17.45, 20.15 y 22.45: Notic. Sáb. trasn. 1.15.

★ **LOS ANGELES 1. Corrientes 1770. 40-3742.** A las 13, 14.55, 16.55, 18.50, 20.45 y 22.40:
FESTIVAL
DE LOS 11 PREMIOS
S.r. Hablada en castellano. A las 14.45, 16.45, 18.40, 20.35 y 22.30: Notic.

★ **LOS ANGELES 2. Corrientes 1770. 40-3742/45-2405.** A las 13.20, 15.15, 17.10, 19.5, 20.55 y 22.45:
EL PERRO FISCAL
S.r. A las 13.10, 15, 17, 18.55, 20.45 y 22.35: Notic.

★ **LOSUAR. Corrientes 1743. 40-6100.** A las 13.40, 15.30, 17.20, 19.20, 21.20 y 23.20:
ODIO, PERVERSA EXCITACION
P.m.18. Con Klaus Kinski y María Schneider. A las 15.10, 17, 19, 21 y 23: Notic. Sáb. trasn. 1.

★ **LUXOR. Lavalle 669. 392-3893.** A las 13.15, 15.35, 18.5, 20.35 y 23.5:
EL CEREBRO
S.r. Con Jean Paul Belmondo y David Niven. A las 13, 15.15, 17.45, 20.15 y 22.45: Notic. Sáb. trasn. 1.30.

★ **MAXI 1. Carlos Pellegrini 657.** A las 14.5, 16.20, 18.30, 20.50 y 23.5: "MAHLER". P.m.18. 13.45, 16, 18.15, 20.30 y 22.45: Notic.

★ **MAXI 2. Carlos Pellegrini 657.** A las 13, 15.25, 17.55, 20.25 y 23: "EL PULOVER ROJO". P.m.18. A las 15.5, 17.35, 20.5 y 22.40: Notic. Sáb. trasn.

★ **METROPOLITAN 2. Corrientes 1343. 40-1064.** A las 13.30, 15.25, 17.20, 19.20, 21.25, 23.20 y sáb. trasn. 1.15: "EL HUERTO DEL FRANCES". P.m.18. 15.5, 17, 18.55, 21 y 23.5: Notic.

★ **MONUMENTAL. Lavalle 780. 393-8865.** A las 13.5, 15.30, 18, 20.30 y 23:
LA ISLA DE LAS TORMENTAS
P.m.18. Con Donald Sutherland y Kate Nelligan. A las 15.15, 17.45, 20.15 y 22.45: Notic. Sáb. trasn. 1.15.

★ **MULTICINE. Corrientes 753. 393-6478.** SALA 1: P.m.18: "Virilidad"; "Maniobras en la cama". SALA 2: P.m.18. "Conocimiento carnal"; "Mis días con Verónica". SALA 3: P.m.18. "La noche viene movida"; "Mami". SALA 4: P.m.18 "Embrujada"; "Fiebre". SALA 5: P.m.18. "Piso de soltero"; "Pasión indiscreta".

★ **NORMANDIE. Lavalle 861. 392-1000.** A las 14, 16.35, 19.50 y 22.45: "EXCALIBUR". P.m.14. 13.40, 16.35, 19.30 y 22.25: Notic. Sáb. trasn. 1.30.

★ **OCEAN. Lavalle 739. 392-1515.** A las 13.10, 15.35, 18.5, 20.35 y 23.5: "AMOR ETERNO". P.m.18. 15.10, 17.40, 20.10 y 22.40: Notic. Sáb. trasn. 1.30.

★ **OPERA. Corrientes 860. 35-1335.** A las 13.35, 15.55, 18.20, 20.45, 23.10 y sáb. trasn. 1.15: "EL ABRIGO DE ASTRAKAN". P.m.18. 13,5, 15.25, 17.50, 20.15 y 22.40: Notic.

★ **PARIS. Lavalle 769. 392-2016.** Cont. 13.5, 16.20, 19.40 y 23.5: Notic.; 13.15, 16.30, 19.50 y 23.15: "HABITACION SE ALQUILA"; 14.50, 18.10 y 21.30: "LUNA DE MIEL PARA TRES". P.m.18. Sáb. trasn. Habitación se alquila.

★ **PLAZA. Corrientes 939. 392-7577.** A las 13, 15, 17, 19, 21 y 23.10: "QUINTETO DE LA MUERTE". S.r. 14.40, 16.40, 18.40, 20.40 y 22.45: Notic. Sáb. trasn.

★ **PREMIER. Corrientes 1565. 46-2113.** A las 13.20, 15.30 y 17.40:
AMOR ETERNO
P.m.18. Un filme de Franco Zeffirelli. A las 15.15 y 17.25: Notic. Jueves y viernes a las 21.30. Sábado a las 20 y 23: "TEATRO COREOGRAFICO DE RENNES", con Gigi-Gheorge Caciuleanu.

★ **PETIT PREMIER. Corrientes 1565. 46-2113.** A las 14, 16.15, 18.30, 20.45 y 23:
TIEMPO DE REVANCHA
P.m.18. Con Federico Luppi y Ulises Dumont. Un gran filme nacional.

★ **REAL. Esmeralda 425. 392-3600.** A las 13.30, 15.10, 17, 18.50, 20.35 y 22.20: Notic. 13.40, 15.30, 17.20, 19.10, 20.50 y 22.35: "ALI BABA Y LOS 40 LADRONES". S.r.

★ **REGINA. Avda. Santa Fe 1235. 41-5709.** Cont. 14, 15.45 y 17.30: "LOS PARCHIS CONTRA EL INVENTOR INVISIBLE". S.r.

★ **ROSE MARIE. Corrientes 780. 45-6448.** Cont. dde. las 10: "COMO ME ENSEÑARON A AMAR A LAS MUJERES"; "TODO MARIDO DEBERIA TENER UNA AMANTE"; "LOS DIAS DEL AMOR". P.m.18.

★ **SALA UNO. B. Sur Mer. 88-9420.** A las 15.15, 17.35, 20 y 22.30: "LA ROSA", de Mark Rydell con Bette Midler. P.m.18. 17.25, 19.50 y 22.20: Notic. P.m.18.

★ **SANTA FE I. Santa Fe 1947. 44-8980.** A las 13.15, 15.30, 17.50, 20.30 y 23:
LA ISLA DE LAS TORMENTAS
P.m.18. Con Donald Sutherland y Kate Nelligan. A las 10.20 y 22.45: Notic. Sáb. trasn. 1.20.

★ **SANTA FE II. Santa Fe 1947. 44-8980.** A las 13.30, 16, 18.30, 20.50 y 23.15:
EL CEREBRO
S.r. Con David Niven y Jean Paul Belmondo. A las 13.15, 15.40, 18.10, 20.35 y 23: Notic. Sáb. trasn. 1.20.

★ **SARMIENTO. Lavalle 852. 392-3338.** A las 13, 15.30, 18, 20.30 y 23.10: "¿COMO VIENE LA MANO?". P.m.14. 15.10, 17.40, 20.10 y 22.40: Notic. Sáb. trasn. 1.30.

★ **SELECT LAVALLE. Lavalle 921. 35-0235.** Cont. 14.55, 18.50 y 22.50: "FAMA"; 13.25, 17.20, 21.20 y sáb. trasn. 1.15: "VIOLACION". P.m.18.

★ **STUDIO. Santa Fe 2541. 821-5645.** Cont. 14, 15.50, 17.40, 19.30, 21.25 y 23.20: "EL JOVEN FRANKESTEIN". P.m.18. 15.40, 17.30, 19.15, 21.10 y 23.5: Notic. Sáb. trasn. "Fama".

★ **SUIPACHA. Suipacha 442. 392-1195.** A las 13, 17.5 y 21.10: "EL ULTIMO SUBTE"; 15.5, 19.10 y 23.10: Notic. 15.15, 19.20, 23.25 y sáb. trasn. 1.20: "UN TOQUE DE DISTINCION". P.m.18.

ALMAGRO

★ **BIOGRAFO UNO. Corrientes 4636.** Cont. 15.55, 19.20 y 22.45: Notic. 16.10, 19.35 y 23: Corrupción se escribe con sangre; 14.5, 20, 17.45 y 21.10: Odio, perversa excitación. P.m.18.

★ **CABALLITO. Víctor Martínez 52. 431-0052.** Cont. 15, 18.15 y 21.30: Los incorregibles; 16.40 y 20: Dale más duro Trinity. S.r.

★ **PALACIO DEL CINE. Rivadavia 3636. 982-4818.** Cont. 14.15, 18.25 y 22.30: El director de orquesta; 16.5 y 20.20: El mundo de Helen Keller; 18.10 y 22.20: Notic. P.m.14.

★ **ROCA. Rivadavia 3753. 812-1517.** Cont. 14.25, 17.35 y 21: Contigo pan y otras cosas; 16, 19.45 y 22.50: El huerto del francés; 19.10 y 22.35: Notic. P.m.18.

BELGRANO

★ **BELGRANO. Cabildo 2356. 784-5691.** Cont. 15.20, 17.50, 20.20 y 22.50: Amor eterno; 14.40, 17.20, 19.50 y 22.20: Notic. P.m.18. Sáb. trasn. 1.

★ **CABILDO. Av. Cabildo 2347. 784-3852.** Cont. 15, 17.15, 19.45 y 22.15: Notic. 15.10, 17.35, 20.10 y 22.50: ¿Cómo viene la mano?; P.m.14. Sáb. trasn. 1.

★ **FANTASY. Cabildo 685. 771-0686.** Cont. 14, 16 y 18: Notic. y Festival de los 11 premios de Walt Disney. S.r. 20.15 y 22.30: Julia. P.m.18. Sáb. trasn. 1.15: All that jazz.

★ **G. PAZ. Cabildo 2702. 781-1412.** Cont. 15.10, 17.40, 20.20 y 22.50: La esfinge; 14.50, 17.20, 20 y 22.30: Notic. Sáb. trasn. 1. P.m.18.

★ **G. SAVOY. Cabildo 2829. 781-6500.** Cont. 14.50, 17.20, 19.45, 21.30 y 23.15: El huerto del francés; 14.35 y 23.5: Notic. P.m.18. Sáb. trasn. 1.

★ **LIDO. Av. Cabildo 3241.** Cont. 15, 18.45 y 22.30: Locos de remate; 17 y 20.45: Hombre araña, el reto del dragón. S.r.

★ **MIGNON. Juramento 2433. 784-3899.** Cont. 15.10, 17.40, 20.10 y 22.40: Blow out; 14.30, 17.10, 19.40 y 22.10: Notic. P.m.18. Sáb. trasn.

BOEDO

★ **CUYO. Boedo 858. 97-6975.** Cont. 15.35, 19.20 y 23: Blow out; 14, 17.35 y 21.20: Noche de graduación. P.m.18. Sáb. trasn.

★ **GRAN SAN JUAN. San Juan 3246. 97-4293.** Cont. 16.10, 19.20 y 22.40: La doctora bajo las sábanas; 14.30, 17.50 y 21: Terror en la pensión de las colegialas. P.m.18.

★ **LOS ANDES. Boedo 777. 97-4233.** Cont. 14.30, 18.50 y 22.50: Amor eterno; 16.45 y 20.50: Primer pecado mortal. P.m.18.

★ **N. PALACE. San Juan 2461. 941-1723.** Cont. 16.15, 19.35 y 22.55: Odio, perversa excitación; 14.40, 18 y 21.20: Corrupción se escribe con sangre. P.m.18. Sáb. trasn. 1.

★ **N. SELECT. Av. San Juan 2540. 941-5908.** Cont. 14.30, 18.30 y 22.30: Amor eterno; 16.40 y 20.40: Primer pecado mortal. P.m.18.

COLEGIALES

★ **ARGOS. F. Lacroze 3455. 854-0673.** Cont. 15.40, 19 y 22.30: El huerto del francés; 14.5, 17.15 y 20.35: Contigo, pan y otras cosas; 18.50 y 22.10: Notic. P.m.18.

★ **ATALAYA. Córdoba 4633. 773-0700.** Cont. 16.20, 19.30 y 22.40: Terror en la pensión de las colegialas; 14.40, 18 y 21.10: Coraje . . . huyamos; 16.10, 19.20 y 22.30: Notic. P.m.18.

★ **RIALTO. Córdoba 4287. 86-8764.** Cont. 14.50, 18.40 y 22.30: Tributo; 16.50 y 20.40: Un verano peligroso; 14.40, 18.30 y 22.20: Notic. P.m.14. Sáb. trasn. Ultraje a la inocencia.

FLORES

★ **AUDITORIO SAN ROBERTO. Bolivia 667. 612-0084.** Sáb. dgos. y fer. cont. de 15.30 a 22.15: La espada en la piedra; 20.000 leguas de viaje submarino. S.r.

★ **COLISEO. E. Bonorino 36. 631-6181.** Cont. 15.20, 19 y 22.50: Estados alterados; 17 y 20.40: 10: La mujer perfecta; 15, 18.50 y 22.40: Notic.

★ **CONTINENTAL. Carabobo 945. 631-2218.** Cont. 14.40, 18.40 y 22.40: ¿Cómo viene la mano?; 16.50 y 20.50: El destructor. Sr. Sáb. trasn. La doctora bajo las sábanas; La inocencia de Romy.

★ **FENIX. Rivadavia 7802. 612-8858.** Cont. 16.40 y 20.40: Si volviera a verte; 14.40, 18.30 y 22.25: Notic.; El abrigo de astrakán. P.m.18.

★ **FLORES. Rivadavia 6661. 631-3701.** Cont. 15.5, 17.40, 20.15 y 22.50: La esfinge; 14.45, 17.20, 19.55 y 22.30: Notic. P.m.14. Sáb. trasn. 1.20.

★ **GRAND PRIX. Gaona 3263. 59-2551.** Cont. 15.20, 19.10 y 22.50: Amor eterno; 17.20 y 21.10: Otra clase de locura. P.m.18.

★ **GRAN RIVADAVIA. Rivadavia 8636. 69-1356.** Cont. 14.30 y 19.20: Notic.; 14.40, 19.30: La venganza de la pantera rosa; 16.30 y 21.30: Amor sin barreras; S.r. Sáb. trasn.

★ **PUEYRREDON. Av. Rivadavia 6871. 612-0389.** Cont. 15.15, 19, 23 y sáb. trasn. 1: El huerto del francés; 17 y 21: Contigo pan y otras cosas. 15, 18.45 y 22.45: Notic. P.m.18.

★ **R. INDARTE. Rivera Indarte 44. 612-5500.** Cont. 15.45, 19.20 y 23: Blow out; 17.35 y 21.10: Noche de graduación; 15.25, 19 y 22.40: Notic. P.m.18. Sáb. trasn. Blow out.

★ **SAN JOSE. Rivad. 7350. 611-5989.** Cont. desde las 13.30: Edición especial de encuentros cercanos del tercer tipo; Los peores de la banda. S.r.

★ **SAN MARTIN. Av. Rivadavia 7060. 612-5416.** Cont. desde las 13.30: Operación Dragón; Un superpolicía en Africa. P.m.14. Sáb. trasn. 0.30

LINIERS

★ **GRAN LINIERS. Avda. Gral. Paz 44.** Cont. 15.40, 19.10 y 22.50: Estados alterados; 14, 17.30 y 21: Ojos asesinos. P.m.18.

★ **GRAN ODEON. Montiel 160. 641-7673.** Cont. 14.15, 18.25 y 22.35: Edición especial de encuentros cercanos del tercer tipo; 16.30 y 20.40: Juntos son dinamita. S.r.

★ **MARTIN FIERRO. Avda. Gral. Paz 47.** Cont. 16, 19.30 y 22.50: Odio, perversa excitación; 14, 17.40 y 21: Corrupción se escribe con sangre. P.m.18.

MATADEROS

★ **ALBERDI. Juan B. Alberdi 6169. 68-0496.** Cont. 15.35, 19.10 y 22.40: ¿Cómo viene la mano?; 14, 17.35 y 21.15: La 7ª. Compañía no se rinde. P.m.14.

★ **EL PLATA. J. B. Alberdi 5751. 68-1118.** Cont. 14.30, 18.40 y 22.35: Blow out; 16.45 y 20.40: Noche de graduación. P.m.18.

★ **GRAN BUENOS AIRES. Av. del Trabajo 5427. 68-2525.** Cont. 15.30, 18.45 y 22. Cupido motorizado rumbo a Río; 17.10 y 20.25: El libro de la selva. S.r.

★ **GRAN LUGANO. Murguiondo 4062. 601-3457.** Cont. 14.30, 18.20 y 22.20: ¿Cómo viene la mano?; 16.45 y 20.30: El destructor. P.m.14.

★ **JORGE NEWBERY. Ex Lugano 1 y 2. 601-3457** Cont. dde las 14.30: Locos de remate; El hombre araña; Reto del dragón. S.r.

ONCE

★ **LORIA. Rivadavia 3058. 87-1436.** Cont. 16.10, 19.35 y 22.45: Ultraje en la cárcel de mujeres; 14.30, 17.55 y 21: La preferida de la clase. P.m.18.

★ **MAJESTIC. Pueyrredón 230. 87-9636.** Cont. 13.45, 18.25 y 23.10: La piel; 15.50 y 20.30: La ciudad de las mujeres. P.m.18. Sáb. trasn. 1.25.

PALERMO

★ **G. NORTE. Santa Fe 3730. 72-8468.** Cont. 14.25, 16.35, 18.45, 20.55 y 23.5: Director de orquesta; 16.25, 18.35, 20.45 y 22.55: Notic. P.m.14.

★ **N. ROSEDAL. Serrano 2454. 774-3101.** Cont. 14.40, 18.40 y 22.40: Amor eterno; 16.40 y 20.40: Primer pecado mortal. P.m.18. Sáb. trasn. 1.5.

VILLA DEVOTO

★ **ACONCAGUA. Av. Gral. Mosconi 3260. 571-5208.** Cont. 15.50 y 20.30: Lo que el viento se llevó; 14.40 y 19.20: Nuevo festival de Tom y Jerry. S.r.

★ **EUROCINE. Nueva York 3336. 50-1443.** Cont. 14.45, 18.55 y 22.30: Amor eterno; 16.50 y 20.50: Más allá del arco iris. P.m.18.

★ **PARQUE. Cuenca 3250. 50-4448.** Cont. 14.30, 18.25 y 22.10: ¿Cómo viene la mano?; 16.35 y 20.35: Sara T. P.m.14.

VILLA URQUIZA

★ **25 DE MAYO. Triunvirato 4438. 51-1859.** Cont. 14.30, 18.40 y 22.35: Blow out; 16.45 y 20.40: Noche de graduación. P.m.18.

★ **GRAN URQUIZA. Bauness 2506. 51-2135.** Cont. 14.10, 17.10, 19.50 y 22.50: La doctora bajo las sábanas; 15.40, 18.30 y 21.20: La preferida de la clase. P.m.18. Sáb. trasn.

GRAN BUENOS AIRES

★ **AVELLANEDA. Colonial.** Vestida para matar; Eutanasia de un amor; Los ángeles de Jessie. P.m.18.
—**Gral. Roca.** El día del cobra; Despiadada cacería humana; Aventuras de Bruce Lee.
—**Maipú.** Blow out; Los seductores. P.m.18.
—**Mitre.** Odio, perversa excitación; Corrupción se escribe con sangre. P.m.18.
—**San Martín.** La esfinge; Pares y Nones. P.m.14.

★ **BELLA VISTA. Gran Pacífico.** La piel; Juguemos al amor. P.m.18.

★ **BOULOGNE. Gral. Belgrano.** Furia oriental; Operación Dragón Gordo. P.m.18.
—**Súper.** La doctora bajo las sábanas; La enfermera de mi padre. P.m.18.

★ **CIUDADELA. Nvo. Ciudadela.** Las bellezas de la noche; Super decamerón 3 erótico; El lenguaje del amor. P.m.18.

★ **JOSE C. PAZ. Paz.** Los Parchís; La guerra de los niños. S.r.

★ **LOMAS DE ZAMORA. Avenida.** ¿Cómo viene la mano?; La 7ª Compañía ¿avanza o retrocede? P.m.14.
—**Coliseo.** Tu cuerpo y el mío; Una mujer poseída. P.m.18.
—**Español.** Halcones de la noche; Aeropuerto 1980. P.m.14.
—**Gran Lomas.** El abrigo de astrakán; Si volviera a verte. P.m.18.

★ **QUILMES. Cervantes.** Amor eterno; Nada personal. P.m.18.
—**Moderno.** Asesino de mujeres; La doctora bajo las sábanas. P.m.18.

★ **RAMOS MEJIA. Gran Belgrano.** Tributo; Un verano peligroso. P.m.14.
—**San Martín.** Estados alterados; Ojos asesinos. P.m.18.

★ **SAN ANTONIO DE PADUA. Gran Sarmiento.** La piel; Tu cuerpo y el mío. P.m.18.

★ **SAN MARTIN. Ateneo.** Amor

CRONICA, Edición de la Tarde. Registro de la Propiedad Intelectual Nº 25.414. Director: Ricardo Gangeme.
Redacción, Administración y Publicidad: Azopardo y Garay. Teléfonos: 361-1001/1051/1101.

¡SE APROXIMA LANUS!

Ganó y Está a un Punto de la "B"; si Telmo Pierde o Empata, Festejo

El mal tiempo reinante hizo peligrar esta nueva fecha, la que podría haber señalado el ascenso de Lanús, pero la suspensión del encuentro que en Rosario debía apurar el tercero en discordia, San Telmo, hizo que los festejos fuesen postergados.

La gente de Berazategui trabajó a todo pulmón, para dejar inaugurada su nueva cancha, y fue por eso, que debió jugar en campo de Quilmes su partido de esta tarde frente al gallardo puntero de la división.

Desde la pitada inicial del juez Carlos, el conjunto granate se lanzó sobre las últimas posiciones de Messina, quien por momentos debió trabajar a destajo para evitar la caída de su valla.

Pero el buen trabajo de los volantes "naranjas", hizo que el dominio visitante amenguara, inclinándose las acciones en favor de Berazategui. Sobre los 12 minutos, un córner ejecutado por Chafalla, fue cabeceado por Hel, pero la jugada se anuló por foul del Nº 7 local.

Cinco minutos más tarde un nuevo cabezazo de Hel, fue bien contenido por Perassi, que sacó al corner. Ejecutado éste por Sottig, no trajo consecuencias.

Un minuto más tarde, un violento disparo de Chafalla, fue desviado con la mano por Cerdán.

28 minutos. El naranja mejor color... Hel desde las cercanías del área cruzó un balón en dirección a Fleitas adelantando, que remató con potencia, pero carente de puntería.

33 minutos. La defensa de Berazategui adelantada lleva mucho peligro. Pase de Mercado hacia Díaz, que tras correrse unos metros remata con fuerza... Perassi se hace presente conteniendo con seguridad.

Los relojes marcaban 38 minutos, cuando nuevamente Lanús toma el control del partido. Héctor Enrique recibe de Lódico y saca un tremendo "bombazo", que es contenido por Messina con mucho esfuerzo.

Llega el final de la etapa. Puede considerarse el empate como justo, aunque el "local" estuvo más cerca de desnivelar el marcador.

● SEGUNDO TIEMPO

De salida, se observó en Berazategui el cambio de Balbuena por Sottig.

8 minutos: CRESPIN... Y DE LUJO: largo pase de Lodico en dirección a Crespín, que tras avanzar unos metros por la línea final, esperó la salida de Messina y con pierna derecha y con comba, marca el 1 a 0.

10 minutos: BERAZATEGUI CON ACENTO "FRANCES": pelotazo de Díaz que supera a Sicher. Remata. Rebota en Perassi y Girard logra el empate sobre palo derecho. 1x1.

Luego de esta jugada, se pudo observar que de la platea se llevaban detenidos a seis individuos que aparentemente se soltaron de lengua con una dama.

LANUS... EN LA VIA DEL ASCENSO: 17 minutos. Nuevo pase de Lodico al área, pero Chavarría corta con "mano" cerquita de las "18". Tira Crespín y su remate se cuela por debajo de Messina. 2 a 1. Y eso es alegría.

Sintió el impacto el conjunto de Berazategui que se lanzó a una desesperada ofensiva, pero la tranquilidad defensiva de Lanús era mucha.

34 minutos... Chavarría contiene a Nigretti con foul dentro del área.

PENAL. Lo ejecutó Nigretti, y Messina en gran estirada contuvo.

Sobre el final, Suárez entró por Attadía y Fuentes por H. Enrique. Justo triunfo de Lanús, aunque Berazategui fue un duro rival.

Ni Ramón Enrique, ni Bordón, ni Crespín. La pelota sigue de largo y va afue

Nigretti maniobra con el balón. Pero Díaz logrará quitarle la pelota...

BERAZATEGUI 1 — LANUS 2

BERAZATEGUI: Messiña; Chavarría, Fleitas, Bordón, Díaz, Rodríguez, Girard, Mercado, Hel, Chafalla y Sottig. AS: Flores. DT: Espinoza. SC: Pérez, Sartirana, Fraga y Balbuena.

LANUS: Perassi; Acuña, Cerdán, De Freitas, Sicher, Attadía, Lodico, R. Enrique, Nigretti, H. Enrique y Crespín. AS: Molteni. DT: J. M. Guerra. SC: Stracquadini, Suárez, Fuentes y Nanni.

Arbitro: G. Carlos. **Cancha:** Quilmes.

- *LUIS SANDRINI: LA NOSTALGIA EN EL TAPE*
- *CALABRO LEVANTA PUNTOS EN RATING*
- *CLAUDIA LAPACO Y VELASCO SE POSTULAN*
- *MARIQUITA GALLEGOS FESTEJA CENTENARIO*

Mañana se repetirá en **"Canal 13 en el recuerdo"** tape de **"La casa grande"**, que **Luis Sandrini grabó hace unos 14 años.** Si bien hizo en teatro y también filmó **(en el '52)** el mismo argumento, su pasada por TV **trae otra ensoñación.** Lo acompañaban en el cast nombres como los de Osvaldo Miranda, Julia Sandoval, Mariquita Gallegos, Juan Carlos Mareco, Haydée Padilla, Osvaldo Terranova, Amalia Bernabé, Angélica López Gamio y José Marrone. **¡Oh, saudade!**

● El largometraje anunciado como **"El desafío del mar", estrenado en el '42 en Baires como "Piratas del Caribe"**, fue un **clásico** del género de filibusteros dirigido por Cecil B. de Mille y **es inédito para TV.** John Wayne, **por entonces en ascenso,** Ray Milland, **astro de modo (entonces)** y Paulette Goddard y Susan Hayward, **como las heroínas,** figuraban en el cast. **Más saudade.**

● POSTULANTES

Claudia Lapacó, **la afrancesada,** y Sergio Velazco Ferrero, **el verborrágico,** se unirán a partir de la semana venidera en el reducto que dejó vacante **la flaca** Cecilia Rossetto para ambular sobre la base de **"Velazco presidente"**, una propuesta a nivel café concert. La dupla **promete chispas de humor.** Harán la premiere el lunes 9, lo cual coincide con la de "Bent". **¿Por qué no una cada día?**

● En la víspera **firmó conchabo** para presentarse en Necochea durante todo el verano Mariquita Gallegos, **la muñeca.** Hará —a partir del 6 de enero— **"La revista del centenario"**, una producción de Oscar Capalbo que tiene también en su cast los nombres de Naanim Timoiko, Alfredo Barbieri y Juan Verdaguer. **¡Oka!**

● SUBE "CALABROMAS"

El lunes 19 se notó cómo una serial que está en horario **sin rating** se ubicó con una marca de **3,2.** Se trata de **"Suegras".** "Laura mía" hizo **12,6,** "Tiempo de los chicos", **10,3,** "La torre en jaque" **(dicen que la levantan)** esa tarde apenas logró **0,8** y "Los Campanelli" **la antecedió con 3,6 y 4,3 en medio de fuente de pastas.** "Calabromas" tuvo esa noche **un repunte con 22,1 y 22,5.** "La sucesora" tuvo otro eco **con 11,1 (se nota palpablemente que es un refrito de "Rebeca")** y "La tuerca" **levantó con 9,1, 7,5 y 3,6.** "El Rafa" esa noche se cotizó con **26,1, 26,5 y 23,3** mientras que "Telepolítica" **se ahogó con 0,0. ¡Basta para mí!**

● MOTIVOS

Ante **varias consultas** que nos han efectuado acerca del **cese** en ciclo de radio del personaje de **"La Chona"**, cabe el único motivo de haberlo decidido Haydée Padilla, **su creadora,** para **acompañar** a su pareja —Federico Luppi, **el sidrero— a viaje al interior.** No obstante, la intérprete, **quien suele vestir ahora de riguroso blanco y minifalda,** había anhelado de continuo retornar con el personaje que la populariza hace **14 pirulos. ¡Crash!**

● ADHERENTE

El 4 del venidero mes estará presente en Baires el folklorista César Isella, según asegura por carta que firma. Vendrá directo desde México, parte de un periplo internacional. Don Isella estuvo actuando con Atahualpa Yupanqui, al tiempo que también laboró tanto en Inglaterra como en España y Alemania Federal. **Mejor así.**

● ESCANDALO

Recién adquirida será emitida pasado mañana y el martes la miniserie **"Asesinato en Texas"**, basada en hecho real sucedido en **1968** que conmocionó tanto que se tradujo en un escándalo internacional. La animan Farrah Fawcett, **la ex mujer de "El hombre nuclear"**, Katharine Ross, **la chica de "El graduado"**, Sam Elliot, y Andy Griffith, dirigidos por Bill Hallen. En USA **hizo capote. ¿Y aquí?**

● El señor Rogelio Pianezza sigue conservando su puesto en la gerencia de comercialización de ATC. Hace unas semanas se habló de su renuncia al mismo.

● COBARDIA

Ago Franzetti, **la asaltada,** recibe **numerosos llamados anónimos** en su domicilio particular, donde una voz varonil **le solicita con términos crudos que no trate de seguir averiguando dónde está la persona que le robó varias alhajas de su propiedad** situadas **en cofre** que guardaba en su dormitorio. Si bien doña Ago **sabe que está protegida,** no deja de pensar qué **cobardes** son las personas que, **aparte de robarle al prójimo, también insultan y se escuchan en el anonimato.**

● ¡A NO EQUIVOCARSE!

Aída Denis, **la de la voz grave, se divierte tupido** porque cada vez que levanta el tubo **se la confunde por una persona de sexo masculino.** Tan **acostumbrada** está que enseguida aclara que es ella misma antes de producirse el **"shock" de la confusión.** Esto forma parte del **sentido del humor** que posee dicha tangolera. **Es reconfortante.**

● TODOS FLACUCHOS

Los danzarines y modelos de Pierre Cardin, **el recién llegado,** tienen una interrogante. A cada uno **se los confunde por lo que no son.** O sea, **a los bailarines por modelos y viceversa.** Esto acaece porque el afamado modista es **sumamente exquisito** en el **adelgazamiento** de su personal e introduce con estas dietas rasgos en cada uno que los hacen parecer idénticos. La audiencia los podrá ver esta noche en un especial grabado para el canal de Constitución.